

# Washing Machine

## User's Manual

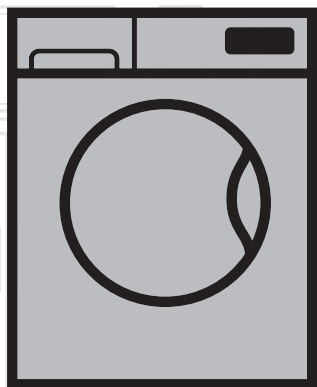

WMY 71033 PTLMB3

EN | BG | HU | SB |

Document Number= 2820523945\_EN/05-04-19.(15:42)

**beko**



This product was manufactured using the latest technology in environmentally friendly conditions.

---

# **1 Important instructions for safety and environment**

---

This section contains safety instructions that will help protect from risk of personal injury or property damage. Failure to follow these instructions shall void any warranty.

## **1.1 General safety**

- This product can be used by children at and above 8 years old and by persons whose physical, sensory or mental capabilities were not fully developed or who lack experience and knowledge provided that they are supervised or trained on the safe usage of the product and the risks it brings out. Children must not play with the product. Cleaning and maintenance works should not be performed by children unless they are supervised by someone. Children of less than 3 years should be kept away unless continuously supervised.
- Never place the product on a carpet-covered floor. Otherwise, lack of airflow beneath the machine will cause electrical parts to overheat. This will cause problems with your product.
- If the product has a failure, it should not be operated unless it is repaired by the Authorized Service Agent. There is the risk of electric shock!
- This product is designed to resume operating in the event of powering on after a power interruption. If you wish to cancel the programme, see "Cancelling the programme" section.
- Connect the product to a grounded outlet protected by a 16 A fuse. Do not neglect to have the grounding installation made by a qualified electrician. Our company shall not be liable for any damages that will arise when the product is used without grounding in accordance with the local regulations.
- The water supply and draining hoses must be securely fastened and remain undamaged. Otherwise, there is the risk of water leakage.
- Never open the loading door or remove the filter while there is still water in the drum. Otherwise, risk of flooding and injury from hot water will occur.
- Do not force open the locked loading door. The loading door will be ready to open just a few minutes after the washing cycle comes to an end. In case of forcing the loading door to open, the door and the lock mechanism may get damaged.
- Unplug the product when not in use.
- Never wash the product by spreading or pouring water onto it! There is the risk of electric shock!
- Never touch the plug with wet hands! Never unplug by pulling on the cable, always pull out by grabbing the plug.
- Use detergents, softeners and supplements suitable for automatic washing machines only.
- Follow the instructions on the textile tags and on the detergent package.
- The product must be unplugged during installation, maintenance, cleaning and repairing procedures.
- Always have the installation and repairing procedures carried out by the Authorized Service Agent. Manufacturer shall not be held liable for damages that may arise from procedures carried out by unauthorized persons.

- If the power cable is damaged, it must be replaced by the manufacturer, after sales service or a similarly qualified person (preferably an electrician) or someone designated by the importer in order to avoid possible risks.
- Place the product on a rigid, flat and level surface.
- Do not place it on a long-pile rug or similar surfaces.
- Do not place the product on a high platform or near the edge on a cascaded surface.
- Do not place the product on the power cable.
- Never use sponge or scrub materials. These will damage the painted, chrome plated and plastic surfaces.

## 1.2 Intended use

- This product has been designed for domestic use. It is not suitable for commercial use and it must not be used out of its intended use.
- The product must only be used for washing and rinsing of laundry that are marked accordingly.
- The manufacturer waives any responsibility arisen from incorrect usage or transportation.

## 1.3 Children's safety

- Packaging materials are dangerous to children. Keep packaging materials in a safe place away from reach of the children.
- Electrical products are dangerous for the children. Keep children away from the product when it is in use. Do not let them to tamper with the product. Use child lock to prevent children from intervening with the product.
- Do not forget to close the loading door when leaving the room where the product is located.
- Store all detergents and additives in a safe place away from the reach of the children by closing the cover of the detergent container or sealing the detergent package.



While washing the laundry at high temperatures, the loading door glass becomes hot. Therefore, keep especially the children away from the loading door of the machine while the washing operation is in progress.

## 1.4 Package information

- Packaging materials of the product are manufactured from recyclable materials in accordance with our National Environment Regulations. Do not dispose of the packaging materials together with the domestic or other wastes. Take them to the packaging material collection points designated by the local authorities.

## 1.5 Disposing of the waste product

- This product has been manufactured with high quality parts and materials which can be reused and are suitable for recycling. Therefore, do not dispose the product with normal domestic waste at the end of its service life. Take it to a collection point for the recycling of electrical and electronic equipment. Please consult your local authorities to learn the nearest collection point. Help protect the environment and natural resources by recycling used products. For children's safety, cut the power cable and break the locking mechanism of the loading door so that it will be non-functional before disposing of the product.

## 1.6 Compliance with WEEE Directive



This product complies with EU WEEE Directive (2012/19/EU). This product bears a classification symbol for waste electrical and electronic equipment (WEEE).

This product has been manufactured with high quality parts and materials which can be reused and are suitable for recycling. Do not dispose of the waste product with normal domestic and other wastes at the end of its service life. Take it to the collection center for the recycling of electrical and electronic equipment. Please consult your local authorities to learn about these collection centers.

### Compliance with RoHS Directive:

The product you have purchased complies with EU RoHS Directive (2011/65/EU). It does not contain harmful and prohibited materials specified in the Directive.

## 2 Installation

Refer to the nearest Authorised Service Agent for installation of the product. To make the product ready for use, review the information in the user manual and make sure that the electricity, tap water supply and water drainage systems are appropriate before calling the Authorized Service Agent. If they are not, call a qualified technician and plumber to have any necessary arrangements carried out.

	Preparation of the location and electrical, tap water and waste water installations at the place of installation is under customer's responsibility.
	Make sure that the water inlet and discharge hoses as well as the power cable are not folded, pinched or crushed while pushing the product into its place after installation or cleaning procedures.
	<b>WARNING:</b> Installation and electrical connections of the product must be carried out by the Authorized Service Agent. Manufacturer shall not be held liable for damages that may arise from procedures carried out by unauthorized persons.
	<b>WARNING:</b> Prior to installation, visually check if the product has any defects on it. If so, do not have it installed. Damaged products cause risks for your safety.

### 2.1 Appropriate installation location

- Place the machine on a rigid floor. Do not place it on a long pile rug or similar surfaces.
- Total weight of the washing machine and the dryer -with full load- when they are placed on top of each other reaches to approx. 180 kilograms. Place the product on a solid and flat floor that has sufficient load carrying capacity!
- Do not place the product on the power cable.
- Do not install the product at places where temperature may fall below 0°C.
- Place the product at least 1 cm away from the edges of other furniture.
- Do not place heat sources such as Hobs, Irons, Ovens, etc. on the washing machine and do not use them on the product.

### 2.2 Removing packaging reinforcement

Tilt the machine backwards to remove the packaging reinforcement. Remove the packaging reinforcement by pulling the ribbon.



### 2.3 Removing the transportation locks



**WARNING:** Do not remove the transportation locks before taking out the packaging reinforcement.

**WARNING:** Remove the transportation safety bolts before operating the washing machine! Otherwise, the product will be damaged.

1. Loosen all the bolts with a suitable spanner until they rotate freely.

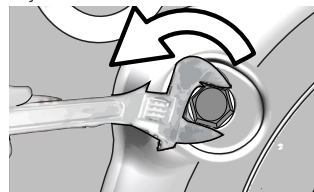

2. Remove transportation safety bolts by turning them gently.

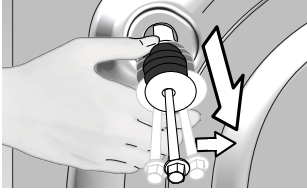

3. Attach the plastic covers supplied in the User Manual bag into the holes on the rear panel.

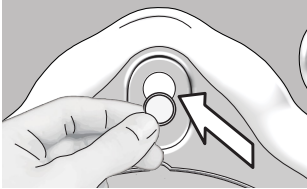

Keep the transportation safety bolts in a safe place to reuse when the washing machine needs to be moved again in the future.

Never move the product without the transportation safety bolts properly fixed in place!

## 2.4 Connecting water supply



The water supply pressure required to run the product is between 1 to 10 bars (0.1 – 1 MPa). It is necessary to have 10 – 80 liters of water flowing from the fully open tap in one minute to have your machine run smoothly. Attach a pressure reducing valve if water pressure is higher.



If you are going to use the double water-inlet product as a single (**cold**) water-inlet unit, you must install the supplied stopper to the hot water valve before operating the product. (Applies for the products supplied with a blind stopper group.)



**WARNING:** Models with a single water inlet should not be connected to the hot water tap. In such a case the laundry will get damaged or the product will switch to protection mode and will not operate.

**WARNING:** Do not use old or used water inlet hoses on the new product. It may cause stains on your laundry.

Connect the special hoses supplied with the product to the water inlets on the product. Red hose (left) (max. 90 °C) is for hot water inlet, blue hose (right) (max. 25 °C) is for cold water inlet.

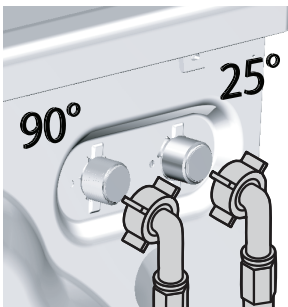

**WARNING:** Ensure that the cold and hot water connections are made correctly when installing the product. Otherwise, your laundry will come out hot at the end of the washing process and wear out.

Tighten all hose nuts by hand. Never use a tool when tightening the nuts.

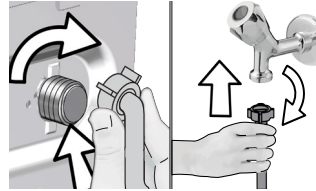

Open the taps completely after making the hose connection to check for water leaks at the connection points. If any leaks occur, turn off the tap and remove the nut. Retighten the nut carefully after checking the seal. To prevent water leakages and damages caused by them, keep the taps closed when the machine is not in use.

## 2.5 Connecting to the drain

• The end of the drain hose must be directly connected to the wastewater drain or to the washbasin.



**WARNING:** Your house will be flooded if the hose comes out of its housing during water discharge. Moreover, there is risk of scalding due to high washing temperatures! To prevent such situations and to ensure smooth water intake and discharge of the machine, fix the end of the discharge hose tightly so that it cannot come out.

- The hose should be attached to a height of at least 40 cm, and 100 cm at most.
- In case the hose is elevated after laying it on the floor level or close to the ground (less than 40 cm above the ground), water discharge becomes more difficult and the laundry may come out excessively wet. Therefore, follow the heights described in the figure.

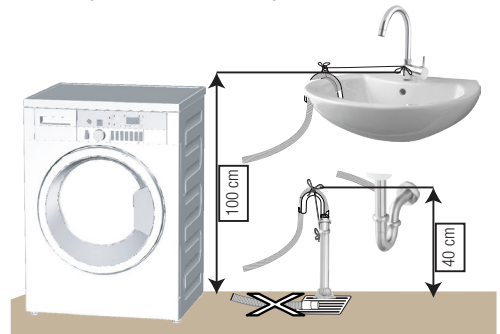

- To prevent flowing of dirty water back into the machine and to allow for easy discharge, do not immerse the hose end into the dirty water or do not drive it in the drain more than 15 cm. If it is too long, cut it short.
- The end of the hose should not be bent, it should not be stepped on and the hose must not be pinched between the drain and the machine.
- If the length of the hose is too short, use it by adding an original extension hose. Length of the hose may

not be longer than 3.2 m. To avoid water leak failures, the connection between the extension hose and the drain hose of the product must be fitted well with an appropriate clamp as not to come off and leak.

## 2.6 Adjusting the feet



**WARNING:** In order to ensure that the product operates more silently and vibration-free, it must stand level and balanced on its feet. Balance the machine by adjusting the feet. Otherwise, the product may move from its place and cause crushing and vibration problems.



1. Loosen the lock nuts on the feet by hand.
2. Adjust the feet until the product stands level and balanced.
3. Tighten all lock nuts again by hand.



**WARNING:** Do not use any tools to loosen the lock nuts. Otherwise, they will get damaged.

## 2.7 Electrical connection

Connect the product to a grounded outlet protected by a 16 A fuse. Our company shall not be liable for any damages that will arise when the product is used without grounding in accordance with the local regulations.

- Connection must comply with national regulations.
- The wiring for the electrical outlet circuit must be sufficient to meet the appliance requirements. Use of a Ground Fault Circuit Interrupter (GFCI) is recommended.
- Power cable plug must be within easy reach after installation.
- If the current value of the fuse or breaker in the house is less than 16 Amps, have a qualified electrician install a 16 Amp fuse.
- The voltage specified in the "Technical specifications" section must be equal to your mains voltage.
- Do not make connections via extension cables or multi-plugs.



**WARNING:** Damaged power cables must be replaced by the Authorized Service Agents.

## Transportation of the product

1. Unplug the product before transporting it.
2. Remove water drain and water supply connections.
3. Drain all water that has remained in the product.
4. Install transportation safety bolts in the reverse order of removal procedure;



Never move the product without the transportation safety bolts properly fixed in place!



**WARNING:** Packaging materials are dangerous to children. Keep packaging materials in a safe place away from reach of the children.

## 3 Preparation

### 3.1 Sorting the laundry

- Sort laundry according to type of fabric, colour, and degree of soiling and allowable water temperature.
- Always obey the instructions given on the garment tags.

### 3.2 Preparing laundry for washing

- Laundry items with metal attachments such as, underwired bras, belt buckles or metal buttons will damage the machine. Remove the metal pieces or wash the clothes by putting them in a laundry bag or pillow case.
- Take out all substances in the pockets such as coins, pens and paper clips, and turn pockets inside out and brush. Such objects may damage the product or cause noise problem.
- Put small size clothes such as infant's socks and nylon stockings in a laundry bag or pillow case.
- Place curtains in without compressing them. Remove curtain attachment items.
- Fasten zippers, sew loose buttons and mend rips and tears.
- Wash "machine washable" or "hand washable" labeled products only with an appropriate programme.
- Do not wash colours and whites together. New, dark coloured cottons release a lot of dye. Wash them separately.
- Tough stains must be treated properly before washing. If unsure, check with a dry cleaner.
- Use only dyes/colour changers and limescale removers suitable for machine wash. Always follow the instructions on the package.
- Wash trousers and delicate laundry turned inside out.
- Keep laundry items made of Angora wool in the freezer for a few hours before washing. This will reduce pilling.
- Laundry that are subjected to materials such as flour, lime dust, milk powder, etc. intensely must be shaken off before placing into the machine. Such dusts and powders on the laundry may build up on the inner parts of the machine in time and can cause damage.

### 3.3 Things to be done for energy saving

Following information will help you use the product in an ecological and energy-efficient manner.

- Operate the product in the highest capacity allowed by the programme you have selected, but do not overload; see, "Programme and consumption table".
- Always follow the instructions on the detergent packaging.
- Wash slightly soiled laundry at low temperatures.
- Use faster programmes for small quantities of lightly soiled laundry.
- Do not use prewash and high temperatures for laundry that is not heavily soiled or stained.
- If you plan to dry your laundry in a dryer, select the highest spin speed recommended during washing process.
- Do not use detergent in excess of the amount recommended on the detergent package.



### 3.4 Initial use

Before starting to use the product, make sure that all preparations are made in accordance with the instructions in sections "Important safety instructions" and "Installation". To prepare the product for washing laundry, perform first operation in Drum Cleaning programme. If your product is not equipped with Drum Cleaning programme, perform the Initial Use procedure in accordance with the methods described under "5.2 Cleaning the loading door and the drum" section of the user manual.

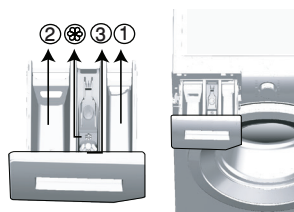

#### Detergent, softener and other cleaning agents

- Add detergent and softener before starting the washing programme.
- Never leave the detergent drawer open while the washing programme is running!
- When using a programme without prewash, do not put any detergent into the prewash compartment (compartment nr. "1").
- In a programme with prewash, do not put liquid detergent into the prewash compartment (compartment nr. "1").
- Do not select a programme with prewash if you are using a detergent bag or dispensing ball. Place the detergent bag or the dispensing ball directly among the laundry in the machine.
- If you are using liquid detergent, do not forget to place the liquid detergent cup into the main wash compartment (compartment nr. "2").

#### Choosing the detergent type

The type of detergent to be used depends on the type and colour of the fabric.

- Use different detergents for coloured and white laundry.
- Wash your delicate clothes only with special detergents (liquid detergent, wool shampoo, etc.) used solely for delicate clothes.
- When washing dark coloured clothes and quilts, it is recommended to use liquid detergent.
- Wash woollens with special detergent made specifically for woollens.

**WARNING:** Use only detergents manufactured specifically for washing machines.

**WARNING:** Do not use soap powder.

#### Adjusting detergent amount

The amount of washing detergent to be used depends on the amount of laundry, the degree of soiling and water hardness.

- Do not use amounts exceeding the dosage quantities recommended on the detergent package to avoid problems of excessive foam, poor rinsing, financial savings and finally, environmental protection.
- Use lesser detergent for small amounts or lightly soiled clothes.

#### Using softeners

Pour the softener into the softener compartment of the detergent drawer.

- Do not exceed the (>max<) level marking in the softener compartment.
- If the softener has lost its fluidity, dilute it with water before putting it in the detergent drawer.



Use an anti-limescale suitable for the washing machines.

Some water might have remained in the product due to the quality control processes in the production. It is not harmful for the product.

### 3.5 Correct load capacity

The maximum load capacity depends on the type of laundry, the degree of soiling and the washing programme desired. The machine automatically adjusts the amount of water according to the weight of the loaded laundry.



**WARNING:** Follow the information in the "Programme and consumption table". When overloaded, machine's washing performance will drop. Moreover, noise and vibration problems may occur.

### 3.6 Loading the laundry

1. Open the loading door.
2. Place laundry items loosely into the machine.
3. Push the loading door to close until you hear a locking sound. Ensure that no items are caught in the door.



The loading door is locked while a programme is running. The door can only be opened a while after the programme comes to an end.



**WARNING:** In case of misplacing the laundry, noise and vibration problems may occur in the machine.

### 3.7 Using detergent and softener



When using detergent, softener, starch, fabric dye, bleach or limescale remover read the manufacturer's instructions on the package carefully and follow the suggested dosage values. Use measuring cup if available.

#### Detergent Drawer

The detergent drawer is composed of three compartments:

- (1) for prewash
- (2) for main wash
- (3) for softener
- (\*) in addition, there is siphon piece in the softener compartment.



## Using liquid detergents

### If the product contains a liquid detergent cup:

- Make sure that you have placed the liquid detergent cup in compartment nr. "2".
- If the liquid detergent has lost its fluidity, dilute it with water before putting in the detergent cup.

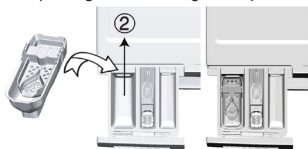

		<b>Clothes</b>	
		<b>Light colours and whites</b>	
		(Recommended temperature range based on soiling level: 40-90 °C)	
<b>Soiling Level</b>	<b>Heavily Soiled</b> (difficult stains such as grass, coffee, fruits and blood.)	It may be necessary to pre-treat the stains or perform prewash. Powder and liquid detergents recommended for whites can be used at dosages recommended for heavily soiled clothes. It is recommended to use powder detergents to clean clay and soil stains and the stains that are sensitive to bleaches.	
	<b>Normally Soiled</b> (For example, stains caused by body on collars and cuffs)	Powder and liquid detergents recommended for whites can be used at dosages recommended for normally soiled clothes.	
	<b>Lightly Soiled</b> (No visible stains exist.)	Powder and liquid detergents recommended for whites can be used at dosages recommended for lightly soiled clothes.	
		<b>Colours</b>	
		(Recommended temperature range based on soiling level: cold -40 °C)	
<b>Soiling Level</b>	<b>Heavily Soiled</b>	Powder and liquid detergents recommended for colours can be used at dosages recommended for heavily soiled clothes. It is recommended to use powder detergents to clean clay and soil stains and the stains that are sensitive to bleaches. Use detergents without bleach.	
	<b>Normally Soiled</b>	Powder and liquid detergents recommended for colours can be used at dosages recommended for normally soiled clothes. Use detergents without bleach.	
	<b>Lightly Soiled</b>	Powder and liquid detergents recommended for colours can be used at dosages recommended for lightly soiled clothes. Use detergents without bleach.	
		<b>Dark colours</b>	
		(Recommended temperature range based on soiling level: cold -40 °C)	

		<b>Clothes</b>	
<b>Soiling Level</b>	<b>Heavily Soiled</b>	Liquid detergents suitable for colours and dark colours can be used at dosages recommended for heavily soiled clothes.	
	<b>Normally Soiled</b>	Liquid detergents suitable for colours and dark colours can be used at dosages recommended for normally soiled clothes.	
	<b>Lightly Soiled</b>	Liquid detergents suitable for colours and dark colours can be used at dosages recommended for lightly soiled clothes.	
		<b>Delicates/Woolens/Silks</b>	
		(Recommended temperature range based on soiling level: cold -30 °C)	
<b>Soiling Level</b>	<b>Heavily Soiled</b>	Prefer liquid detergents produced for delicate clothes. Woolen and silk clothes must be washed with special woolen detergents.	
	<b>Normally Soiled</b>	Prefer liquid detergents produced for delicate clothes. Woolen and silk clothes must be washed with special woolen detergents.	
	<b>Lightly Soiled</b>	Prefer liquid detergents produced for delicate clothes. Woolen and silk clothes must be washed with special woolen detergents.	

### If the product does not contain a liquid detergent cup:

- Do not use liquid detergent for the prewash in a programme with prewash.
- Liquid detergent stains your clothes when used with Delayed Start function. If you are going to use the Delayed Start function, do not use liquid detergent.

### Using gel and tablet detergent

Apply the following instructions when using tablet, gel and similar detergents.

- If the gel detergent thickness is fluidal and your machine does not contain a special liquid detergent cup, put the gel detergent into the main wash detergent compartment during first water intake. If your machine contains a liquid detergent cup, fill the detergent into this cup before starting the programme.
- If the gel detergent thickness is not fluidal or in the shape of capsule liquid tablet, put it directly into the drum before washing.
- Put tablet detergents into the main wash compartment (compartment nr. "2") or directly into the drum before washing.



Tablet detergents may leave residues in the detergent compartment. If you encounter such a case, place the tablet detergent between the laundry, close to the lower part of the drum in future washings.

Use the tablet or gel detergent without selecting the prewash function.

### **Using starch**

- Add liquid starch, powder starch or the fabric dye into the softener compartment.
- Do not use softener and starch together in a washing cycle.
- Wipe the inside of the machine with a damp and clean cloth after using starch.

### **Using bleaches**

- Select a programme with prewash and add the bleaching agent at the beginning of the prewash. Do not put detergent in the prewash compartment. As an alternative application, select a programme with extra rinse and add the bleaching agent while the machine is taking water from the detergent compartment during first rinsing step.
- Do not use bleaching agent and detergent by mixing them.
- Use just a little amount (approx. 50 ml) of bleaching agent and rinse the clothes very well as it causes skin irritation. Do not pour the bleaching agent onto the clothes and do not use it for coloured clothes.
- When using oxygen based bleaches, select a programme that washes at a lower temperature.
- Oxygen based bleaches can be used together with detergents; however, if its thickness is not the same with the detergent, put the detergent first into the compartment nr. "2" in the detergent drawer and wait until the detergent flows while the machine is taking in water. Add the bleaching agent from the same compartment while the machine is still taking in water.

### **Using limescale remover**

- When required, use limescale removers manufactured specifically for washing machines only.

## 4 Operating the product

### 4.1 Control panel

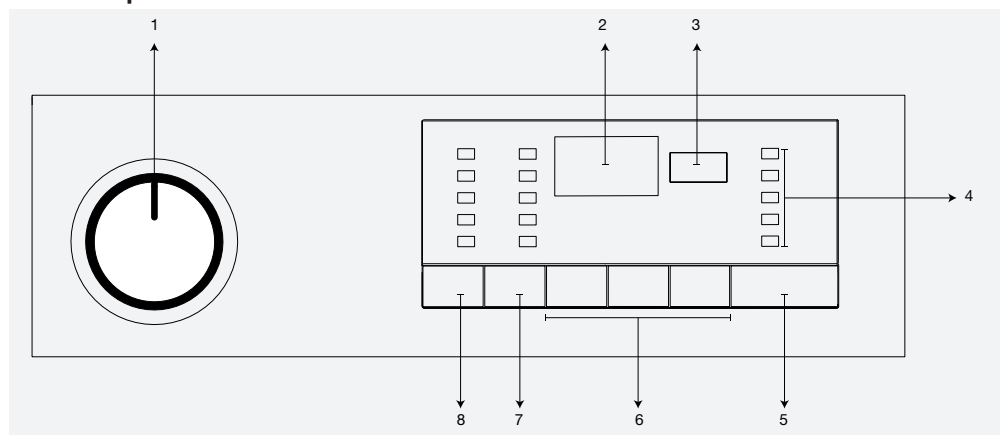

- 1 - Programme Selection knob (Uppermost position On / Off)
- 2 - Display
- 3 - Delayed Start Indicator
- 4 - Programme Follow-up indicator

- 5 - Start / Pause button
- 6 - Auxiliary Function buttons
- 7 - Spin Speed Adjustment button
- 8 - Temperature Adjustment button

### 4.2 Preparing the machine

1. Make sure that the hoses are connected tightly.
2. Plug in your machine.
3. Turn the tap on completely.
4. Place the laundry in the machine.
5. Add detergent and fabric softener.

### 4.3 Programme selection and tips for efficient washing

1. Select the programme suitable for the type, quantity and soiling degree of the laundry in accordance with the "Programme and consumption table" and the temperature table below.
2. Select the desired programme with the Programme Selection button.

### 4.4 Main programmes

Depending on the type of fabric, use the following main programmes.

#### • Cottons

Use this programme for your cotton laundry (such as bed sheets, duvet and pillowcase sets, towels, bathrobes, underwear, etc.). Your laundry will be washed with vigorous washing action for a longer washing cycle.

#### • Synthetics

Use this programme to wash your synthetic clothes (shirts, blouses, synthetic/cotton blends, etc.). It washes with a gentle action and has a shorter washing cycle compared to the Cotton programme.

For curtains and tulle, use the Synthetic 40°C programme with prewash and anti-creasing functions selected. As their meshed texture causes excessive foaming, wash the veils/tulle by putting little amount of detergent into the main wash compartment. Do not put detergent in the prewash compartment.

#### • Woollens

Use this programme to wash your woolen clothes. Select the appropriate temperature complying with the tags of your clothes. Use appropriate detergents for woollens.



"The wool wash cycle of this machine has been approved by The Woolmark Company for the washing of machine washable wool products provided that the products are washed according to the instructions on the garment label and those issued by the manufacturer of this washing machine. M1425"  
"In UK, Eire, Hong Kong and India the Woolmark trade mark is a Certification trade mark."

### 4.5 Additional programmes

For special cases, additional programmes are available in the machine.



Additional programmes may differ according to the model of the machine.

#### • Cotton Economic

By washing normally soiled cotton and linen laundry in this programme, you can ensure higher energy and water efficiency than other cotton programmes do. Actual water temperature may be different from the stated wash temperature. While doing the laundry at lesser amounts (e.g. half capacity or less) duration of the program may reduce automatically at the later stages of the program. In this case, energy and water consumption will reduce for a more economic wash. This feature is provided in the models with the remaining time indicator.

#### • BabyProtect

This is a long lasting programme which you may use for your laundry for which you require an anti-allergic and hygienic washing at high temperature with intensive and long washing cycle.

- **Delicate 20°**

You can wash your delicate clothes in this programme. It washes with a gentler action without any interim spins compared to the Synthetics programme. It should be used for clothes for which delicate washing is recommended.

- **Hand wash**

Use this programme to wash your woolen/delicate clothes that bear "not machine- washable" tags and for which hand wash is recommended. It washes laundry with a very gentle washing action to not to damage clothes.

- **Daily express**

Use this programme to wash your lightly soiled cotton clothes in a short time.

- **Super short express**

Use this programme to wash your little amount of lightly soiled cotton clothes in a short time. Your clothes will be washed at 30 °C in a short time like 14 minutes.

- **Darkcare**

Use this programme to wash your dark coloured laundry or the laundry that you do not want it get faded. Washing is performed with little mechanic action and at low temperatures. It is recommended to use liquid detergent or woolen shampoo for dark coloured laundry.

- **Mixed 40 (Mix 40)**

Use this programme to wash your cotton and synthetic clothes together without sorting them.

- **Shirts**

Use this programme to wash the shirts made of cotton, synthetic and synthetic blended fabrics together.

- **Hygiene 20°**

Use this programme for your laundry for which you require washing at lower temperature with intensive and long washing cycle. Use this programme for your laundry for which you require hygienic washing at lower temperature.

## 4.6 Special programmes

For specific applications, select any of the following programmes.

- **Rinse**

Use this programme when you want to rinse or starch separately.

- **Spin + Drain**

Use this programme to apply an additional spin cycle for your laundry or to drain the water in the machine.

Before selecting this programme, select the desired spin speed and press Start / Pause button. First, the machine will drain the water inside of it. Then, it will spin the laundry with the set spin speed and drain the water coming out of them.

If you wish to drain only the water without spinning your laundry, select the Pump+Spin programme and then select the No Spin function with the help of Spin Speed Adjustment button. Press Start / Pause button.



Use lower spin speeds for delicate laundries.

## 4.7 Temperature selection

Whenever a new programme is selected, the maximum temperature for the selected programme appears on the temperature indicator.

To decrease the temperature, press the Temperature Adjustment button. Temperature will decrease gradually.



If the programme has not reached the heating step yet, you can change the temperature without switching the machine to Pause mode.

## 4.8 Speed selection

Whenever a new programme is selected, the recommended spin speed of the selected programme is displayed on the spin speed indicator.

To decrease the spin speed, press the Spin Speed Adjustment button. Spin speed decreases gradually. Then, depending on the model of the product, "Rinse Hold" and "No Spin" options appear on the display. See "Auxiliary function selection" section for explanations of these options.



If the programme has not reached the spinning step yet, you can change the speed without switching the machine to Pause mode.

## 4.9 Programme and consumption table

EN						Auxiliary functions								
Programme		Max. Load (kg)	Water Consumption (l)	Energy Consumption (kWh)	Max. Speed**	Prewash	Quick Wash	Rinse Plus	Anti-Creasing	Rinse Hold	Soaking	Plus water	Pet hair removal	Selectable temperature range °C
Cotton Economic	60**	7	53	0.95	1600					•				40-60
	60**	3.5	43	0.62	1600					•				40-60
	40**	3.5	43	0.60	1600					•				40-60
Cottons	90	7	69	2.15	1600	•	•	•	•	•	•	•	•	Cold-90
	60	7	66	1.40	1600	•	•	•	•	•	•	•	•	Cold-90
	40	7	66	0.70	1600	•	•	•	•	•	•	•	•	Cold-90
Synthetics	60	3	50	0.95	800	•	•	•	•	•	•	•	•	Cold-60
	40	3	50	0.73	800	•	•	•	•	•	•	•	•	Cold-60
Daily express	90	7	55	1.80	1400			•		•				Cold-90
	60	7	55	1.10	1400			•		•				Cold-90
	30	7	55	0.25	1400			•		•				Cold-90
Super short express	30	2	50	0.11	1400			•		•				Cold-30
Shirts	60	3	48	0.34	600	•	•	•	*	•	•			Cold-60
Mixed 40 (Mix 40)	40	3	50	0.73	800	•	•	•	•	•	•	•	•	Cold-40
Hand wash	20	1	41	0.15	600									20
Woolens	40	1.5	56	0.27	600			•		•		•		Cold-40
BabyProtect	90	7	90	2.40	1600	•		*		•	•			30-90
Darkwash	40	3	70	0.50	800			*		•				Cold-40
Hygiene 20°	20	2	95	0.40	1600			*		•	•			20
Delicate 20°	20	3	45	0.15	600			•	•	•				20

• : Selectable

\* : Automatically selected, not cancellable.

\*\* : Energy Label programme (EN 60456 Ed.3)

\*\*\* : If maximum spin speed of the machine is lower then this value, you can only select up to the maximum spin speed.

- : See the programme description for maximum load.



\*\* "Cotton eco 40°C and Cotton eco 60°C are standard programmes." These programmes are known as '40°C cotton standard programme' and '60°C cotton standard programme' and shown on the panel with   symbols.



Water and power consumption may vary subject to the changes in water pressure, water hardness and temperature, ambient temperature, type and amount of laundry, selection of auxiliary functions and spin speed, and changes in electric voltage.

You can see the washing time of the programme you have selected on the display of the machine. It is normal that small differences may occur between the time shown on the display and the real washing time.

The auxiliary functions in the table may vary according to the model of your machine.

"Selectability of auxiliary functions might be changed by the manufacturer. New selectabilities might be added or existing ones might be removed."

"The spin speed of your machine may vary among the programmes, however this speed cannot exceed the max. spin speed of your machine."

## 4.10 Auxiliary function selection

Select the required auxiliary functions before starting the program. Furthermore, you may also select or cancel auxiliary functions that are suitable to the running programme without pressing the Start / Pause button when the machine is operating. For this, the machine must be in a step before the auxiliary function you are going to select or cancel.

If the auxiliary function cannot be selected or canceled, light of the relevant auxiliary function will blink 3 times to warn the user.



Some functions cannot be selected together. For example, Prewash and Quick Wash.

If a second auxiliary function conflicting with the first one is selected before starting the machine, the function selected first will be cancelled and the second auxiliary function selection will remain active. For example, if you want to select Quick Wash after you have selected the Prewash, Prewash will be cancelled and Quick Wash will remain active.

Auxiliary function that is not compatible with the program cannot be selected. (See "Programme and consumption table")

Auxiliary Function buttons may vary according to the model of the machine.

### • Prewash

A Prewash is only worthwhile for heavily soiled laundry. Not using the Prewash will save energy, water, detergent and time.



Prewash without detergent is recommended for tulle and curtains.

### • Quick Wash

This function can be used in Cottons and Synthetics programmes. It decreases the washing times for lightly soiled laundries and also the number of rinsing steps.



When you select this function, load your machine with half of the maximum laundry specified in the programme table.

### • Rinse Plus

This function enables the machine to make another rinsing in addition to the one already made after the main wash. Thus, the risk for sensitive skins (babies, allergic skins, etc.) to be affected by the minimal detergent remnants on the laundry can be reduced.

### • Anti-Creasing

This function creases the clothes lesser when they are being washed. Drum movement is reduced and spin speed is limited to prevent creasing. In addition, washing is done with a higher water level.

### • Rinse Hold

If you are not going to unload your clothes immediately after the programme completes, you can use rinse hold function to keep your laundry in the final rinsing water in order to prevent them from getting wrinkled when there is no water in the machine. Press Start / Pause button after this process if you want to drain the water without spinning your laundry. Programme will resume and complete after draining the water.

If you want to spin the laundry held in water, adjust the Spin Speed and press Start / Pause button.

Program resumes. Water is drained, laundry is spun and the programme is completed.

### • Pet hair removal

This function helps to remove pet hair that remain on your garments more effectively.

When you select this function, Prewash and Extra Rinse steps are added to the normal programme. Thus, washing is performed with more water (30%) and the pet hair is removed more effectively.



**WARNING:** Never wash your pets in the washing machine.

## Delayed Start

With the Delayed Start function the startup of the programme may be delayed up to 19 hours. Delayed start time can be increased by increments of 1 hour.



Do not use liquid detergents when you set Delayed Start! There is the risk of staining of the clothes.

1. Open the loading door, place the laundry and put detergent, etc.
2. Select the washing programme, temperature, spin speed and, if required, the auxiliary functions.
3. Set the desired time by pressing the Delayed Start button.
4. Press Start / Pause button. The delayed start time you have set is displayed. Delayed start countdown starts. " \_ " symbol next to the delayed start time moves up and down on the display.



Additional laundry may be loaded during the delayed start period.

5. At the end of the countdown, duration of the selected programme will be displayed. " \_ " symbol will disappear and the selected programme will start.

## Changing the Delayed Start period

If you want to change the time during countdown:

1. Press Delayed Start button. Time will increase by 1 hour each time you press the button.
2. If you want to decrease the delayed start time, press Delayed Start button repeatedly until the desired delayed start time appears on the display.

## Canceling the Delayed Start function

If you want to cancel the delayed start countdown and start the programme immediately:

1. Set the Delayed Start period to zero or turn the Programme Selection knob to any programme. Thus, Delayed Start function will be canceled. The End/Cancel light flashes continuously.
2. Then, select the programme you want to run again.
3. Press Start / Pause button to start the programme.

## 4.11 Starting the programme

1. Press Start / Pause button to start the programme.
2. Programme follow-up light showing the startup of the programme will turn on.



If the machine does not pass to the spinning step, Rinse Hold function might be active or the automatic unbalanced load detection system might be activated due to the unbalanced distribution of the laundry in the machine.



If no programme is started or no button is pressed within 1 minute during programme selection process, the machine will switch to Pause mode and the illumination level of the temperature, speed and loading door indicator lights will dim. Other indicator lights and indicators will turn off. Once the Programme Selection knob is rotated or any button is pressed, indicator lights and indicators will turn on again.

## 4.12 Child Lock

Use Child Lock function to prevent children from tampering with the machine. Thus you can avoid any changes in a running programme.



If the Programme Selection knob is turned when the Child Lock is active, "Con" appears on the display. The Child Lock does not allow any change in the programmes and the selected temperature, speed and auxiliary functions.

Even if another programme is selected with the Programme Selection knob while the Child Lock is active, previously selected programme will continue running.

### To activate the Child Lock:

1. and 2. Auxiliary Function buttons are pressed and held for 3 seconds. The lights on the 1<sup>st</sup> and 2<sup>nd</sup> Auxiliary Function buttons will flash, and "CO3", "CO2", "CO1" will appear on the display respectively while you keep the buttons pressed for 3 seconds. Then, "Con" will appear on the display indicating that the Child Lock is activated. If you press any button or turn the Programme Selection knob when the Child Lock is active, same phrase will appear on the display. The lights on the 1<sup>st</sup> and 2<sup>nd</sup> auxiliary function buttons that are used to deactivate the Child Lock will blink 3 times.

### To deactivate the Child Lock:

Press and hold 1<sup>st</sup> and 2<sup>nd</sup> auxiliary function buttons for 3 seconds while any programme is running. The lights on the 1<sup>st</sup> and 2<sup>nd</sup> Auxiliary Function buttons will flash, and "CO3", "CO2", "CO1" will appear on the display respectively while you keep the buttons pressed for 3 seconds. Then, "COFF" will appear on the display indicating that the Child Lock is deactivated.



In addition to the method above, to deactivate the Child Lock, switch the Programme Selection knob to On / Off position when no programme is running, and select another programme.

Child Lock is not deactivated after power failures or when the machine is unplugged.

## 4.13 Progress of programme

Progress of a running programme can be followed from the Programme Follow-up indicator. At the beginning of every programme step, the relevant indicator light will turn on and light of the completed step will turn off.

You can change the auxiliary functions, speed and temperature settings without stopping the programme flow while the programme is running. To do this, the change you are going to make must be in a step after the running programme step. If the change is not compatible, relevant lights will flash for 3 times.

## 4.14 Loading door lock

There is a locking system on the loading door of the machine that prevents opening of the door in cases when the water level is unsuitable.

Loading door light will start flashing when the machine is switched to Pause mode. Machine checks the level of the water inside. If the level is suitable, Loading Door light illuminates steadily within 1-2 minutes and the loading door can be opened.

If the level is unsuitable, Loading Door light turns off and the loading door cannot be opened. If you are obliged to open the Loading Door while the Loading Door light is off, you have to cancel the current programme; see "Canceling the programme".

## 4.15 Changing the selections after programme has started

### Switching the machine to pause mode

Press the Start / Pause button to switch the machine to pause mode while a programme is running. The light of the step which the machine is in starts flashing in the Programme Follow-up indicator to show that the machine has been switched to the pause mode.

Also, when the loading door is ready to be opened, Loading Door light will also illuminate continuously in addition to the programme step light.

### Changing the auxiliary function, speed and temperature

Depending on the step the programme has reached, you can cancel or activate the auxiliary functions; see, "Auxiliary function selection".

You may also change the speed and temperature settings; see, "Spin speed selection" and "Temperature selection".



If no change is allowed, the relevant light will flash for 3 times.

### Adding or taking out laundry

1. Press Start / Pause button to switch the machine to pause mode. The programme follow-up light of the relevant step during which the machine was switched into the pause mode will flash.
2. Wait until the Loading Door can be opened.
3. Open the Loading Door and add or take out the laundry.
4. Close the Loading Door.
5. Make changes in auxiliary functions, temperature and speed settings if necessary.
6. Press Start / Pause button to start the machine.

## 4.16 Cancelling the programme

To cancel the programme, turn the Programme Selection knob to select another programme. Previous programme will be cancelled. End / Cancel light will flash continuously to notify that the programme has been canceled.

Pump function is activated for 1-2 minutes regardless of the programme step, and whether there is water in the machine or not. After this period, your machine will be ready to start with the first step of the new programme.





Depending on the step where the programme was canceled in, you may have to put detergent and softener again for the programme you have selected anew.

#### 4.17 End of programme

"End" appears on the display at the end of the programme.

1. Wait until the loading door light illuminates steadily.
2. Press On / Off button to switch off the machine.
3. Take out your laundry and close the loading door. Your machine is ready for the next washing cycle.

#### 4.18 Your machine is equipped with a "Standby Mode"

In case of not starting any programme or waiting without making any other operation when the machine is turned on by On/Off button and while it is in selection step or if no other operation is performed approximately 2 minutes after the programme you selected has come to an end, your machine will automatically switch to energy saving mode. Brightness of indicator lights will decrease. Also, if your product is equipped with a display showing the programme duration, this display will completely turn off. In case of rotating the Programme Selection knob or pressing any button, lights and display will restore to their previous condition. Your selections made while exiting the energy saving mode may change. Check the appropriateness of your selections before starting the programme. Readjust if necessary. This is not a fault.

### 5 Maintenance and cleaning

Service life of the product extends and frequently faced problems decrease if cleaned at regular intervals.

#### 5.1 Cleaning the detergent drawer

Clean the detergent drawer at regular intervals (every 4-5 washing cycles) as shown below in order to prevent accumulation of powder detergent in time.

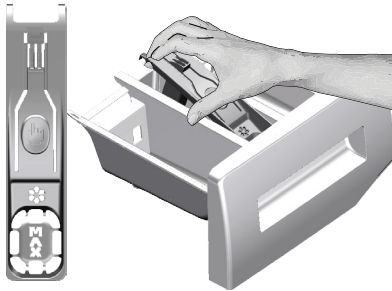

Lift the rear part of the siphon to remove it as illustrated.



If more than normal amount of water and softener mixture starts to gather in the softener compartment, clean the siphon.

2. Wash the detergent drawer and the siphon with plenty of lukewarm water in a washbasin. Wear protective gloves or use an appropriate brush to avoid touching of the residues in the drawer with your skin when cleaning.
3. After cleaning, replace the siphon back to its seating and push its front section downwards to make sure that the locking tab engages.

#### 5.2 Cleaning the loading door and the drum

For products with drum cleaning programme, please see Operating the product - Programmes.

For products without drum cleaning, follow the below steps to clean the drum:

Select **Additional Water** or **Extra Rinse** auxiliary functions. Use a Cottons programme without pre-wash. Set **the temperature to the level recommended on the drum cleaning agent which can be provided from authorized services.** Apply this procedure **without any laundry in the product.** Before starting the programme, put 1 pouch of special drum cleaning agent (if the special agent could not be supplied, put max. 100 g of powder anti-limescale) into the main wash detergent compartment (compartment no. "2"). If the anti-limescale is in tablet form, put only one tablet into the main wash compartment no. "2". Dry the inside of the bellow with a clean piece of cloth after the programme has come to an end.



Repeat Drum Cleaning process in every 2 months.  
Use an anti-limescale suitable for the washing machines.

After every washing check that no foreign substance is left in the drum.



If the holes on the bellow shown in the figure is blocked, open the holes using a toothpick.



Foreign metal substances will cause rust stains in the drum. Clean the stains on the drum surface by using cleaning agents for stainless steel. Never use steel wool or wire wool.



**WARNING:** Never use sponge or scrub materials. These will damage the painted and plastic surfaces.

#### 5.3 Cleaning the body and control panel

Wipe the body of the machine with soapy water or non-corrosive mild gel detergents as necessary, and dry with a soft cloth.

Use only a soft and damp cloth to clean the control panel.

#### 5.4 Cleaning the water intake filters

There is a filter at the end of each water intake valve at the rear of the machine and also at the end of each water intake hose where they are connected to the tap. These filters prevent foreign substances and dirt in the water to enter the washing machine. Filters should be cleaned as they do get dirty.

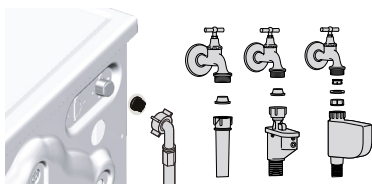

- 1 Close the taps.
- 2 Remove the nuts of the water intake hoses to access the filters on the water intake valves. Clean them with an appropriate brush. If the filters are too dirty, take them out by means of pliers and clean them.
- 3 Take out the filters on the flat ends of the water intake hoses together with the gaskets and clean thoroughly under running water.
- 4 Replace the gaskets and filters carefully in their places and tighten the hose nuts by hand.

### 5.5 Draining remaining water and cleaning the pump filter

The filter system in your machine prevents solid items such as buttons, coins and fabric fibers clogging the pump impeller during discharge of washing water. Thus, the water will be discharged without any problem and the service life of the pump will extend.

If the machine fails to drain water, the pump filter is clogged. Filter must be cleaned whenever it is clogged or in every 3 months. Water must be drained off first to clean the pump filter.

In addition, prior to transporting the machine (e.g., when moving to another house) and in case of freezing of the water, water may have to be drained completely.

	<p><b>WARNING:</b> Foreign substances left in the pump filter may damage your machine or may cause noise problem.</p>
	<p><b>WARNING:</b> If the product is not in use, turn the tap off, detach the supply hose and drain the water inside the machine against any freezing possibility in the region of installation.</p>
	<p><b>WARNING:</b> After each use close the supply hose tap of the product.</p>

### In order to clean the dirty filter and discharge the water:

- 1 Unplug the machine to cut off the supply power.

	<p><b>WARNING:</b> Temperature of the water inside the machine may rise up to 90 °C. To avoid burning risk, clean the filter after the water in the machine cools down.</p>
--	---

- 2 Open the filter cap.

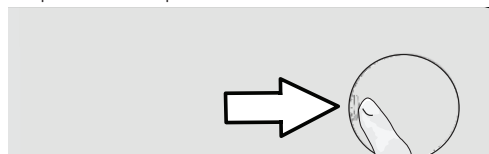

- 3 Some of our products have emergency draining hose and some does not have. Follow the steps below to discharge the water.

### Discharging the water when the product has an emergency draining hose:

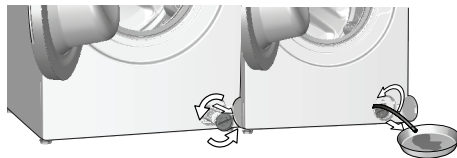

- a Pull the emergency draining hose out from its seat
- b Place a large container at the end of the hose. Drain the water into the container by pulling out the plug at the end of the hose. When the container is full, block the inlet of the hose by replacing the plug. After the container is emptied, repeat the above procedure to drain the water in the machine completely.
- c When draining of water is finished, close the end by the plug again and fix the hose in its place.
- d Turn the pump filter to take it out.

### Discharging the water when the product does not have an emergency draining hose:

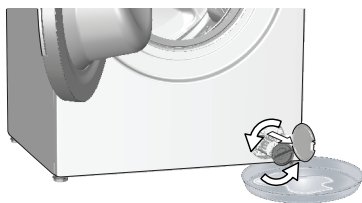

- a Place a large container in front of the filter to catch water from the filter.
- b Loosen pump filter (anticlockwise) until water starts to flow. Fill the flowing water into the container you have placed in front of the filter. Always keep a piece of cloth handy to absorb any spilled water.
- c When the water inside the machine is finished, take out the filter completely by turning it.
- 4 Clean any residues inside the filter as well as fibers, if any, around the pump impeller region.
- 5 Install the filter.
- 6 If the filter cap is composed of two pieces, close the filter cap by pressing on the tab. If it is one piece, seat the tabs in the lower part into their places first, and then press the upper part to close.

## 6 Technical specifications

### Complying Commission Delegated Regulation (EU) No 1061/2010

Supplier name or trademark	Beko
Model name	WMY 71033 PTLMB3
Rated capacity (kg)	7
Energy efficiency class / Scale from A+++ (Highest Efficiency) to D (Lowest Efficiency)	A+++
Annual Energy Consumption (kWh) <sup>(1)</sup>	171
Energy consumption of the standard 60°C cotton programme at full load (kWh)	0.950
Energy consumption of the standard 60°C cotton programme at partial load (kWh)	0.620
Energy consumption of the standard 40°C cotton programme at partial load (kWh)	0.600
Power consumption in 'off-mode' (W)	0.250
Power consumption in 'left-on mode' (W)	1.000
Annual Water Consumption (l) <sup>(2)</sup>	10560
Spin-drying efficiency class / Scale from A (Highest Efficiency) to G (Lowest Efficiency)	C
Maximum spin speed (rpm)	1000
Remaining moisture Content (%)	62
Standard cotton programme <sup>(3)</sup>	Cotton Eco 60°C and 40°C
Programme time of the standard 60°C cotton programme at full load (min)	211
Programme time of the standard 60°C cotton programme at partial load (min)	185
Programme time of the standard 40°C cotton programme at partial load (min)	187
Duration of the left-on mode (min)	N/A
Airborne acoustical noise emissions washing/spinning (dB)	60/75
Built-in	No
Height (cm)	84
Width (cm)	60
Depth (cm)	50
Net weight (±4 kg.)	63
Single Water inlet / Double Water inlet	• / -
• Available	
Electrical input (V/Hz)	230 V / 50Hz
Total current (A)	10
Total power (W)	2200
Main model code	9210

<sup>(1)</sup> Energy Consumption based on 220 standard washing cycles for cotton programmes at 60°C and 40°C at full and partial load, and the consumption of the low-power modes. Actual energy consumption will depend on how the appliance is used.

<sup>(2)</sup> Water consumption based on 220 standard washing cycles for cotton programmes at 60°C and 40°C at full and partial load. Actual water consumption will depend on how the appliance is used.

<sup>(3)</sup> "Standard 60°C cotton programme" and the "standard 40°C cotton programme" are the standard washing programmes to which the information in the label and the fiche relates and these programmes are suitable to clean normally soiled cotton laundry and that they are the most efficient programmes in terms of combined energy and water consumption.

Technical specifications may be changed without prior notice to improve the quality of the product.

## 7 Troubleshooting

### Program does not start after closing the door.

- Start / Pause / Cancel button was not pressed. >>> *Press the Start / Pause / Cancel button.*

### Programme cannot be started or selected.

- Washing machine has switched to self protection mode due to a supply problem (line voltage, water pressure, etc.). >>> *To cancel the programme, turn the Programme Selection knob to select another programme. Previous programme will be cancelled. (See "Canceling the programme")*

### Water in the machine.

- Some water might have remained in the product due to the quality control processes in the production. >>> *This is not a failure; water is not harmful to the machine.*

### Machine vibrates or makes noise.

- Machine might be standing unbalanced. >>> *Adjust the feet to level the machine.*
- A hard substance might have entered into the pump filter. >>> *Clean the pump filter.*
- Transportation safety bolts are not removed. >>> *Remove the transportation safety bolts.*
- Laundry quantity in the machine might be too little. >>> *Add more laundry to the machine.*
- Machine might be overloaded with laundry. >>> *Take out some of the laundry from the machine or distribute the load by hand to balance it homogenously in the machine.*
- Machine might be leaning on a rigid item. >>> *Make sure that the machine is not leaning on anything.*

### Machine stopped shortly after the programme started.

- Machine might have stopped temporarily due to low voltage. >>> *It will resume running when the voltage restores to the normal level.*

### Programme time does not countdown. (On models with display)

- Timer may stop during water intake. >>> *Timer indicator will not countdown until the machine takes in adequate amount of water. The machine will wait until there is sufficient amount of water to avoid poor washing results due to lack of water. Timer indicator will resume countdown after this.*
- Timer may stop during heating step. >>> *Timer indicator will not countdown until the machine reaches the selected temperature.*
- Timer may stop during spinning step. >>> *Automatic unbalanced load detection system might be activated due to the unbalanced distribution of the laundry in the drum.*
- Machine does not switch to spinning step when the laundry is not evenly distributed in the drum to prevent any damage to the machine and to its surrounding environment. Laundry should be rearranged and re-spun.

### Foam is overflowing from the detergent drawer.

- Too much detergent is used. >>> *Mix 1 tablespoonful softener and ½ l water and pour into the main wash compartment of the detergent drawer.*
- Put detergent into the machine suitable for the programmes and maximum loads indicated in the "Programme and consumption table". When you use additional chemicals (stain removers, bleaches and etc), reduce the amount of detergent.

### Laundry remains wet at the end of the programme

- Excessive foam might have occurred and automatic foam absorption system might have been activated due to too much detergent usage. >>> *Use recommended amount of detergent.*
- Machine does not switch to spinning step when the laundry is not evenly distributed in the drum to prevent any damage to the machine and to its surrounding environment. Laundry should be rearranged and re-spun.



**WARNING:** If you cannot eliminate the problem although you follow the instructions in this section, consult your dealer or the Authorized Service Agent. Never try to repair a nonfunctional product yourself.

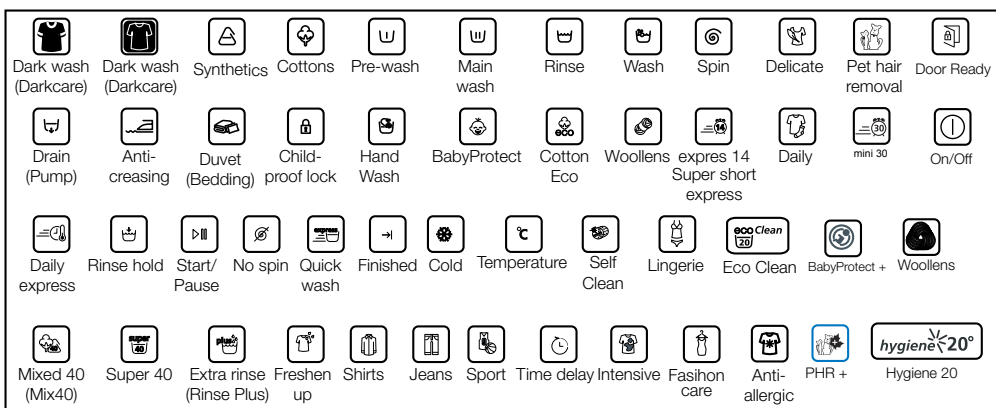

### Indicative values for Synthetics programmes (EN)

	Load (kg)	Water Consumption (l)	Energy Consumption (kWh)	Programme Duration (min) *	Remaining Moisture Content (%) **	Remaining Moisture Content (%) **
					≤ 1000 rpm	> 1000 rpm
<b>Synthetics 60</b>	3	50	0.95	01:50	45	40
<b>Synthetics 40</b>	3	50	0.73	01:40	45	40

\* You can see the washing time of the programme you have selected on the display of the machine. It is normal that small differences may occur between the time shown on the display and the real washing time.

\*\* Remaining moisture content values may differ according to the selected spin speed.

# Пральна машина

## Посібник користувача

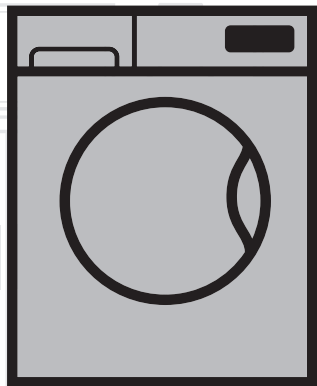

WMY 71033 PTLMB3

**BG**

номер документа= 2820523945\_BG / 05-04-19.(15:02)

**beko**



Този продукт е произведен с помощта на последните технологии в екологично чиста среда.

---



# 1 Важни указания за безопасност и опазване на околната среда

---

Този раздел съдържа важни указания, които ще ви помогнат да предотвратите риска от нараняване или щети върху имуществото ви. Неспазването на тези указания правят невалидна гаранцията.

## 1.1 Обща безопасност

- Този продукт може да се ползва от деца над 8 години включително, както и от лица с физически, сензорни или умствени недъзи или необучени и неопитни хора, но само ако те са наглеждани ли обучени от лице, което ги е инструктирало относно безопасната употреба на уреда и свързаните рискове. Децата не бива да си играят с уреда. Почистването и поддръжката не бива да се извършват от деца, освен ако те не са надзиравани от възрастен. Не допускате деца под три години, освен ако не ги наблюдавате непрекъснато.
- Не поставяйте уреда върху покрит с килим под. В противен случай, блокираният приток на въздух отдолу ще доведе до пренагриване на електрическите части на машината. Това може да доведе до проблеми с уреда.
- Ако уредът е повреден, той не бива да се ползва преди да е поправен от представител на оторизиран сервиз. Съществува риск от електрически удар!
- Уредът е програмиран да продължи работа в случай на прекъсване на електрозахранването. Ако желаете да откажете програмата, вижте раздел "Отказ на програмата".
- Свържете уреда към заземен контакт, защитен с 16-амперов бушон. Не мислете, че не е важно заземяването на инсталацията. Ви да е направено от квалифициран електротехник. Фирмата ни не носи отговорност за щети по причина на ползване на уреда без заземяване направено съгласно местните наредби.
- Водопроводът и отточните тръби трябва да са добре затегнати и да не са повредени. В противен случай съществува риск от протичане.
- Никога не отваряйте вратата на пералнята за да извадите филтъра ако в резервоара има останала вода. В противен случай съществува риск от изгаряне с горещата вода.
- Не насилвайте заключената врата за да я отворите. Вратата е готова за отваряне само няколко минути след завършване на перилния цикъл. Ако насилите вратата за да я отворите, може да повредите вратата и заключващия механизъм.
- Изключете уреда от контакта когато не го ползвате.
- Никога не мийте уреда с изливане или пръскане на вода отгоре му! Съществува риск от електрически удар!
- Никога не пипайте щепсела с мокри ръце! Никога не изваждайте щепсела като дърпате за кабела, винаги хващайте за щепсела.

- Изполвайте прах за пране, омекотител и други препарати, подходящи за автоматична перална машина.
- Следвайте указанията върху етикетите на дрехите и върху опаковката на препарата.
- Уредът трябва да бъде изключен от контакта при монтаж, поддръжка, почистване и ремонт.
- Монтаж и ремонт на уреда трябва да се извършва само от представител на оторизирания сервиз. Производителят не носи отговорност за щети, причинени от процедури, извършени от неквалифицирани лица.
- Ако захранващият кабел е повреден, той трябва да бъде подменен от производителя, следпродажбения сервиз или лице с подобна квалификация (за предпочитане електротеник) или друго определено от вносителя лице, с цел да се избегнат всякакви рискове.
- Поставете продукта върху твърда, плоска и равна повърхност.
- Не го поставяйте върху килим или подобна повърхност.
- Не поставяйте продукта върху висока платформа или на ръба на каскадна повърхност.
- Не поставяйте уреда върху захранващия кабел.
- Никога не използвайте гъба или изстъргващи материали. Те ще повредят боядисаните, хромирани и пластмасови повърхности.

## 1.2 Предназначение на уреда

- Този уред е предназначен за битова употреба. Уредът не е предназначен за комерсиална употреба и не бива да се ползва за други цели освен предназначението му.
- Уредът може да се ползва за пране и изплакване само на пране, обозначено по съответния начин.
- Производителят не носи отговорност в случай на неправилна употреба или транспортиране.

## 1.3 Безопасност на децата

- Опаковъчните материали са опасни за децата. Дръжте опаковъчните материали на безопасно място, далеч от достъпа на деца.
- Електрическите уреди са опасни за децата. Дръжте децата далеч от уреда когато той работи. Не им позволявайте да си играят с уреда. Използвайте защитата от деца за да предпазите децата от игра с уреда.
- Не забравяйте да затворите вратата на уреда когато напускате помещението, в което е разположен.
- Съхранявайте всички препарати и добавки на безопасно място, далеч от достъпа на деца, като покриете контейнера или залепите пакета на препарата.



При пране на дрехите при висока температура стъклото на вратата се нагорещява. Затова дръжте децата далеч от вратата на машината по време на работата ѝ.

#### 1.4 Информация за опаковъчните материали

- Опаковъчните материали на продукта са произведени от рециклируеми материали в съответствие с наредбите за опазване на националната околна среда. Не изхвърляйте опаковъчните материали заедно с останалите битови отпадъци. Занесете ги в специалните пунктове за събиране на опаковъчни материали, определени от местните власти.

#### 1.5 Изхвърляне на остарелия уред

- Продуктът е произведен от висококачествени части и материали, които могат да бъдат използвани повторно и са подходящи за рециклиране. Затова не го изхвърляйте заедно с нормалните битови отпадъци в края на сервизния му живот. Занесете го в събирателен пункт за рециклиране на електрическо и електронно оборудване. За да научите къде се намира най-близкият такъв пункт, се свържете с местните власти. Помогнете в опазването на околната среда и природните ресурси като рециклирате използваните продукти. С цел безопасността на децата, срежете захранващия кабел и счупете заключващия механизъм на вратата така, че да бъдат нефункционални преди изхвърлянето на продукта.

#### 1.6 Спазването на Директивата за WEEE



Продуктът отговаря на изискванията на директивата на ЕС за изхвърляне на отпадъчни продукти (2012/19/EU). Този продукт носи класификационен символ за отпадъчно електрическо и електронно оборудване (WEEE).

Продуктът е произведен от висококачествени части и материали, които могат да се използват повторно и са подходящи за рециклиране. Не изхвърляйте уреда заедно с обикновените битови и други отпадъци в края на оперативния му живот. Занесете го в събирателния център за рециклиране на електронно и електрическо оборудване. Обърнете се към местните власти за повече подробности относно тези събирателни центрове.

#### Съвместимост с директивата за ограничаване на употребата на определени опасни вещества

Закупеният от вас продукт отговаря на изискванията на директивата за ограничаване на употребата на определени опасни вещества на ЕС (2011/65/EU). Той не съдържа никой от вредните и забранени материали, описани в Директивата.

## 2 Монтаж

За монтажа на уреда се обърнете към най-близкия оторизиран сервиз. За да подготвите уреда за употреба, прегледайте информацията в това ръководство за употреба и проверете дали електрозахранването, водоподаването и канализацията са наред преди да повикате представител на оторизиран сервиз. Ако не са, се обадете на квалифициран техник и водопроводчик за да ги оправя.



Подготовката на мястото и електрическата, водната и канализационната инсталация са задължение на клиента.



**ПРЕДУПРЕЖДЕНИЕ:** Монтажът и свързването на електрозахранването на уреда трябва да бъдат извършени от представител на оторизиран сервиз. Производителят не носи отговорност за щети, причинени от процедури, извършени от неквалифицирани лица.



**ПРЕДУПРЕЖДЕНИЕ:** Преди монтажа огледайте уреда за видими дефекти. Ако има такива, не го монтирайте. Повредените уреди носят риск за безопасността ви.



Проверете дали входящия и изходящия маркуч, както и захранващия кабел не са прегънати, затиснати или премазани при наместването на продукта на мястото му след монтажа или почистването.

### 2.1 Подходящо място за инсталиране

- Поставете машината върху твърд под. Не поставяйте машината върху черга или подобна повърхност.
- Общото тегло на пералната машина и сушилната -заредени на пълен капацитет- поставени една върху друга достига до около 180 килограма. Поставете уреда върху здрав, равен под, способен да издържи на това натоварване!
- Не поставяйте уреда върху захранващия кабел.
- Не монтирайте уреда на място, където температурата може да падне под 0 С.
- Поставете уреда на поне 1 см разстояние от ръба на други мебели.

### 2.2 Отстраняване на подсилващите опаковъчни материали

Наклонете машината назад за да отстраните подсилващите опаковъчни материали. Отстранете подсилващите опаковъчни материали като издърпате опаковъчната лента.

### 2.3 Сваляне на болтовете за транспортиране



**ПРЕДУПРЕЖДЕНИЕ:** Не сваляйте болтовете за транспортиране преди да сте свалили подсилващите опаковъчни материали.



**ПРЕДУПРЕЖДЕНИЕ:** Отстранете обезопасяващите болтове за транспортиране преди да използвате пералнята! В противен случай ще повредите уреда.

1. Разхлабете винтовете с подходящ гаечен ключ докато започнат да се въртят свободно.
2. Отстранете винтовете за безопасен пренасяне като ги развийте внимателно.
3. Наместете пластмасовите капачки, доставени в пакета с ръководството за употреба, в дупките от винтовете на задния панел.

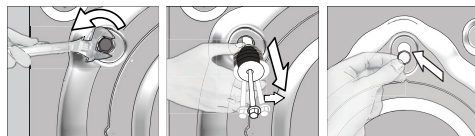

Съхранявайте болтовете за безопасно транспортиране, за да може да ги ползвате отново ако се налага пренасяне на пералнята в бъдеще.



Никога не пренасяйте пералнята без да сте завили правилно болтовете по местата им!

### 2.4 Свързване на водопровода



Водното налягане, необходимо за работата на уреда, трябва да е между 1 и 10 бара (0.1 – 1 МРа). За да работи пералнята Ви нормално, са необходими 10 – 80 литра вода изтичащи от крана за една минута. Ако водното налягане е твърде високо, монтирайте понижаваща налягането клапа.



Ако ще ползвате уреда само в един вход за вода (**студена вода**) вместо два, трябва да монтирате капачката на клапата за топлата вода преди да пуснете уреда. (Важи за уреди, оборудвани с капачка.)



**ПРЕДУПРЕЖДЕНИЕ:** Моделите с единично водно захранване не се свързват с кран с топла вода. В този случай прането ще се повреди или уредът ще премине в режим на безопасност и няма да работи.



**ПРЕДУПРЕЖДЕНИЕ:** Не използвайте стари или употребявани маркучи с новия уред. Те може да направят петна по дрехите.

Свържете специалните маркучи, доставени заедно с уреда, към входящите отвори за водно захранване, разположени върху уреда. Червеният маркуч (вляво) (макс. 90 °C) е за топлата вода, синият маркуч (вдясно) (макс. 25 °C) е за студената вода.

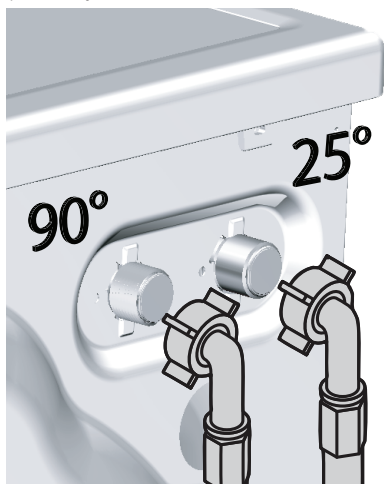

**ПРЕДУПРЕЖДЕНИЕ:** Уверете се, че отводите за топла и студена вода са свързани правилно при монтажа. В противен случай в края на перилния цикъл прането може да е горещо и повредено.

Завийте всички гайки на маркуча с ръка. Никога не използвайте уред за затягането им.

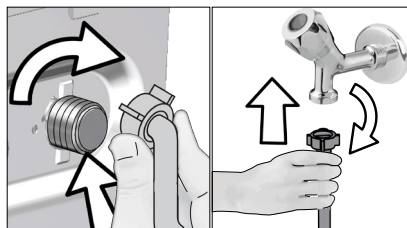

Отворете крановете докрай след като свържете маркучите и проверете за изтичане в точките на свързване. Ако има изтичане на вода, затворете крана и свалете гайката. Проверете уплътнението и затегнете добре уплътнението. Когато машината не е в употреба, дръжте крановете затворени за да избегнете протичане на вода.

## 2.5 Свързване към отводнителната система

- Накрайникът на изходящия маркуч трябва да е свързан директно с канала за мръсна вода или мивката.



**ПРЕДУПРЕЖДЕНИЕ:** Може да наводните дома си ако маркучът се изтръгне от гнездото си по време на източване на водата. Освен това съществува риск от изгаряне поради високата температура на водата! За да избегнете подобни рискове и да осигурите безопасно наточване и източване на водата в машината, затегнете накрайникът на маркуча добре, така че да не може да се изтръгне.

- Маркучът трябва да се инсталира на най-малко 40 см и най-много 100 см височина.
- В случай, че маркучът е повдигнат след като е поставен на нивото на земята (по-малко от 40 см над земята), източването на водата се затруднява и прането може да остане твърде мокро. Затова спазвайте височините описани на фигурата.

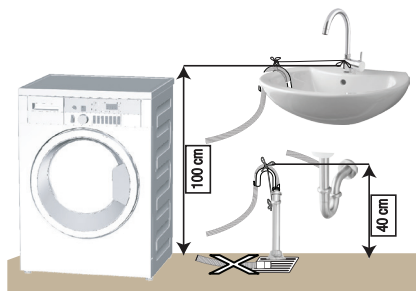

- За да се избегне вливането на мръсна вода обратно в машината и да се осигури лесното й източване, не пъхайте маркуча в мръсната вода и не го вкарвайте в канала по-дълбоко от 15 см. Ако е твърде дълъг, го срежете.
- Краят на маркуча не бива да е извит, внимавайте да не е настъплен или прегънат по пътя между канала и машината.
- Ако маркучът е твърде къс, използвайте оригинално удължение. Дължината на маркуча не бива да надвишава 3.2 м. За да избегнете протичане на вода, свързването на удължението и дренажния маркуч на уреда трябва да бъде направено с подходяща скоба за да не може да се откъсе и протече.

## 2.6 Регулиране на крачетата



**ПРЕДУПРЕЖДЕНИЕ:** За да работи уредът безшумно, без да вибрира, трябва да стои в равно и балансирано положение на крачетата. Балансирайте машината с тяхна помощ. В противен случай уредът може да се размести и да започне да вибрира или да нанесе щети.

1. Разхлабете с ръка гайките на крачетата.
2. Регулирайте крачетата така, че уредът да е нивелиран и балансиран.
3. Затегнете всички гайки на отново с ръка.

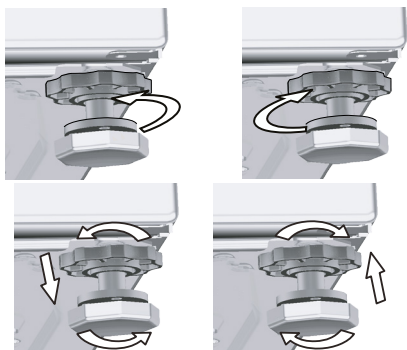

### 3 Подготовка

#### 3.1 Сортиране на прането

- Сортирайте прането според вида на тъканите, цвета, степента на замърсяване и допустимата температура на пране.
- Винаги спазвайте указанията върху етикета на дрехите.

#### 3.2 Подготовка на дрехите за пране

- Металните части в прането, като банели на сутини или катарамии на колани могат да повредят пералнята Ви. Свалете металните части или перете дрехите в торбичка за пране или калъфка за възглавница.
- Изпразнете джобовете от монети, химикалки, кламери и други подобни, изкарайте джобовете навън и изчеткайте. Тези предмети могат да повредят машината и да предизвикат шум при прането.
- Поставете малки на размер дрешки като бебешки чорапки или найлонови чорапи в торбичка за пране или калъфка за възглавница.
- Поставете пердетата в машината без да ги притискате. Свалете окачалките на пердетата.
- Закопчайте циповете, зашийте разхлабени копчета и скъсани и разпорени места.
- Перете дрехи, означени с етикети "за машинно пране" или "за ръчно пране", само със съответната за тях програма.
- Не перете цветно и бяло пране заедно. Нови, тъмни дрехи могат да пуснат много боя. Перете ги отделно.
- Упоритите петна трябва да се почистят добре преди изпирането. Ако не сте сигурни, проверете със сух препарат за петна.
- Използвайте бои, оцветители и избелващи вещества, подходящи за машинно пране. Винаги спазвайте инструкциите върху опаковката им.
- Перете панталоните и деликатното пране обрънати от опаковката страна.
- Сложете дрехите от ангорска вълна във фризера за няколко часа преди пране. Това ще намали завалването на дрехите.
- Пране, силно напращено с материали от рода на брашно, вар, мляко на прах и др., трябва добре да се изтупа преди поставяне в машината. В противен случай, тези прахообразни вещества се натрупват по вътрешните части на машината и може да я повредят.

#### 3.3 Какво да направите за да спестите енергия

Слеващата информация ще ви помогне да използвате уреда по екологичен и енергийно ефективен начин.

- Пускайте уреда на максималния капацитет, позволен от програмата, която сте избрали, но не го претоварвайте; виж "Таблица с програми и консумация"
- Винаги спазвайте инструкциите на опаковката на перилния препарат.
- Перете слабо замърсеното пране на ниска температура.
- Използвайте бързи програми за малки количества леко замърсено пране.



**ПРЕДУПРЕЖДЕНИЕ:** Не използвайте никакви уреди за разхлабване на контрагайките. В противен случай ще ги повредите.

#### 2.7 Свързване на електричеството

Свържете уреда към заземен контакт, защитен с 16-амперов бушон. Фирмата ни не носи отговорност за щети по причина на ползване на уреда без заземяване направено съгласно местните наредби.

- Свързването трябва да е направено в съответствие с държавните стандарти.
- Окабеляването на електрическата верига за контакта трябва да бъде достатъчно, за да отговори на изискванията на уреда. Използването на прекъсвач за верига при земно късо съединение е препоръчително.
- След монтажа захранващият кабел трябва да е леснодостъпен.
- Ако стойността на потока на бушона или прекъсвача у дома ви е под 16 ампера, накарайте квалифициран електротехник да монтира 16-амперов бушон.
- Волтажът, обозначен в "Техническите спецификации" трябва да отговаря на вашето захранване.
- Не свързвайте уреда чрез удължител или разклонител.



**ПРЕДУПРЕЖДЕНИЕ:** Повреденият захранващ кабел трябва да се подмени от представител на оторизирания сервис.

#### Транспортиране на уреда

1. Изключете уреда от контакта преди транспортиране.
2. Свалете маркучите за източване и за входяща вода.
3. Източете всичката вода, останала в уреда. Вижте 5.5.
4. Монтирайте безопасителните болтове в обратен ред на свалянето им; вижте 2.3.



Никога не пренасяйте пералнята без да сте завили правилно болтовете по местата им!



**ПРЕДУПРЕЖДЕНИЕ:** Опаковъчните материали са опасни за децата. Дръжте опаковъчните материали на безопасно място, далеч от достъпа на деца.



- Не използвайте предпране и висока температура за пране, което не е силно замърсено и по него няма петна.
- Ако планирате да сушите прането си в сушилната, при изпирането изберете най-високата препоръчана скорост на центрофугиране.
- Не използвайте повече препарат от препоръчаното върху пакета му.

### 3.4 Първоначална употреба

Преди да започнете употребата на продукта, се уверете, че всички подготвителни дейности са направени в съответствие с указанията в раздели "Важни указания за безопасност" и "Монтаж". За да подготвите уреда за пускане на пране, го пуснете в програмата Почистване на барабана първия път. Ако уредът ви е оборудван с програма за почистване на барабана, извършете процедурата при първоначално ползване съгласно методите, описани в раздел "5.2 Почистване на вратата и барабана" на настоящето ръководство за употреба.



**i** Използвайте препарат срещу котлен камък, подходящ за перални машини.

**i** В машината може да е останала малко вода в следствие на процедурите по качествен контрол в процеса на производство. Това не вреди на уреда.

### 3.5 Спазване капацитета на прането

Максималният капацитет на зареждане зависи от типа на прането, степента на замърсяване и желаната програмата за изпиране. Машината автоматично регулира количеството вода според теллото на зареденото пране.

**!** **ПРЕДУПРЕЖДЕНИЕ:** Спазвайте информацията в "Таблица с програми и консумация". Ако е претоварена, качеството на изпиране на машината се понижава. Освен това може да се получи шум или вибриране.

### 3.6 Зареждане на прането

1. Отворете вратата.
2. Поставете прането отделно едно от друго в машината.
3. Натиснете вратата за да я затворите докато чуете звук от заключаване. Внимавайте прането да не бъде защитано от вратата.

**i** Вратата е заключена през време на работа на програмата. Вратата може да бъде отворена известно време след като програмата свърши.



**ПРЕДУПРЕЖДЕНИЕ:** В случай на неравномерно разпределение на прането, може да се появи шум или вибрация в машината.

### 3.7 Употреба на перилен препарат и омекотител



При използване на препарат, омекотител, колосан, фабрична боя, белина или препарат срещу котлен камък, прочитайте внимателно указанията върху опаковката им и следвайте посочените препоръчителни дози. По възможност използвайте измервателна чашка.

### Чекмедже за перилен препарат

Чекмеджето за перилен препарат се състои от три отделения:

- (1) за предпране
- (2) за основно пране
- (3) за омекотител
- (\*) в отделението за омекотител има допълнителен сифон.

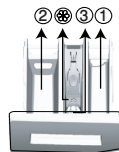

### Перилни препарати, омекотители и други почистващи препарати

- Сипете перилен препарат или омекотител преди започването на програмата.
- Никога не оставяйте чекмеджето за перилен препарат отворено по време на работа на програмата!
- При ползване на програма без предпране, не сипвайте никакъв перилен препарат в отделението за предпране (отделение No. "1").
- При ползване на програма с предпране, не сипвайте течен перилен препарат в отделението за предпране (отделение No. "1").
- Не ползвайте програми с предпране ако използвате торбичка за перилен препарат или топка за пране. Поставете торбичката с перилен препарат или топката за пране директно в прането в машината.
- Ако използвате течен перилен препарат, не забравяйте да поставите чашката с течен препарат в отделението за основно пране (отделение No. "2").

### Избиране на типа перилен препарат

Видът перилен препарат зависи от типа и цвета на тъканите.

- Използвайте различни препарати за цветно и за бяло пране.
- Перете деликатните дрехи само със специални препарати (течен перилен препарат, шампоан за вълна и др.) предназначени за деликатни тъкани.
- При пране на тъмни дрехи или юргани се препоръчва използването на течен перилен препарат.
- Перете вълнените дрехи със специални препарати, предназначени само за вълнени тъкани.





**ПРЕДУПРЕЖДЕНИЕ:** Използвайте само препарати, предназначени за перални машини.



**ПРЕДУПРЕЖДЕНИЕ:** Не използвайте сапун на прах.

### Регулиране количеството на препарата

Количеството на използвания перилен препарат зависи от количеството и състава на замърсяване на прането, както и твърдостта на водата.

- Не надвишавайте количеството, означено на пакета, за да избегнете прекомерно пенене и недоизплакване. По този начин не само пестите пари, но и спомагате за опазването на околната среда.
- Използвайте по-малко количество препарат за малко количество или леко замърсени дрехи.

### Използване на омекотители

Сипете омекотителя в отделението за омекотител на чекмеджето за препарати.

- Не надвишавайте нивото на маркировката (<max>) в отделението за омекотител.
- Ако омекотителят се е състил, го разреждете с вода преди да го сложите в чекмеджето за препарати.

### Използване на течни перилни препарати

**Ако уредът е оборудван с чашка за течен перилен препарат:**

- Чашката за течен перилен препарат трябва да бъде поставена в отделение No. "2".
- Ако течният перилен препарат се е състил, го разреждете с вода преди да го сложите в чашката за перилен препарат.

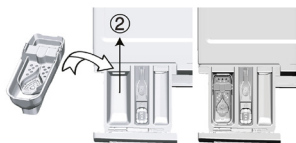

**Ако уредът не е оборудван с чашка за течен перилен препарат:**

- Не използвайте течен перилен препарат за предпране в програма с предпране.
- Течният перилен препарат прави петна по дрехите ви ако се използва с функция Забавяне на старта. Ако желаете да използвате функция Забавяне на старта, то не използвайте течен перилен препарат.

### Използване на гелообразен перилен препарат и препарат на таблетки

При ползване на препарати на таблетки, гелове и други подобни, следвайте следните указания.

- Ако гелообразният перилен препарат е с течна консистенция и машината ви не е оборудвана със специална чашка за течен перилен препарат, сипете гелообразният препарат в отделението за основно пране при първото вливане на вода в машината. Ако машината ви е оборудвана с чашка за течен перилен препарат, сипете препаратата в чашката преди да стартирате програмата.

- Ако консистенцията на гелообразния перилен препарат не е течна или е във формата на капсулообразна течна таблетка, го поставете директно в барабана преди прането.
- Перилният препарат на таблетки се поставя в отделението за основно пране (отделение No. "2") или директно в барабана преди пране.



Препаратите на таблетки може да оставят остатъци в отделението за перилен препарат. В такъв случай при следващото пране пъхнете таблетката в прането в долната част на барабана.



При ползване на таблетки за пране или гелообразни перилни препарати не използвайте функция предпране.

### Използване на препарат за кососване

- Добавете течен кососан, кососан на прах или фабрична боя в отделението за омекотител.
- Не използвайте омекотител и препарат за кососване едновременно в един перилен цикъл.
- Забършете вътрешността на машината с чист влажен парцал след използване на препарат за кососване.

### Използване на белина

- Изберете програма с предпране и добавете белината в началото на предпрането. Не слагайте перилен препарат в отделението за предпране. Алтернативен начин за използване на белина е да изберете програма с допълнително изплакване и да сипете белината докато машината налива вода през отделението за перилни препарати по време на първата стъпка на изплакването.
- Не смесвайте белина и перилен препарат.
- Използвайте малко количество (около 50 мл) белина и изплаквайте дрехите много добре тъй като тя предизвиква кожни раздразнения. Не изливайте белината директно при дрехите и не ползвайте белина с цветно пране.
- Когато използвате белина на кислородна основа, изберете програма която пере на ниска температура.
- Белините на кислородна основа могат да се ползват заедно с перилни препарати; ако обаче консистенцията на белината не е еднаква с тази на перилния препарат, първо сипете перилния препарат в отделение No. "2" на чекмеджето за препарати и изчакайте машината да поеме препаратата с входящата вода. Добавете белината през същото отделение докато машината все още налива вода.

### Използване на препарат против котлен камък

- При необходимост използвайте препарати против котлен камък пригодени специално за перални машини.

### 3.8 Съвети за ефективно изпиране

		Дрехи			
		Светли и бели на цвят	Цветни	Тъмни	Деликатни/ Вълнени/Коприна
		(Препоръчителен диапазон на температурата в зависимост от степента на замърсеност: 40-90°C)	(Препоръчителен диапазон на температурата в зависимост от степента на замърсеност: студено-40°C)	(Препоръчителен диапазон на температурата в зависимост от степента на замърсеност: студено-40°C)	(Препоръчителен диапазон на температурата в зависимост от степента на замърсеност: студено-30°C)
<b>Ниво на замърсеност</b>	<b>Силно замърсени</b>  (трудни за изпиране петна, напр. от трева, кафе, плодове и кръв.)	Може да се наложи да обработите предварително петната или да използвате предпране. Течните и прахообразни перилни препарати за бели дрехи може да се използват в дозите, препоръчани за силно замърсено пране. Препоръчително е използването на прахообразни перилни препарати за петна от глина и пръст, както и петна, чувствителни към белина.	Течните и прахообразни перилни препарати за цветни дрехи може да се използват в дозите, препоръчани за силно замърсено пране. Препоръчително е използването на прахообразни перилни препарати за петна от глина и пръст, както и петна, чувствителни към белина. Използвайте перилни препарати без белина.	Течните перилни препарати за цветни и тъмни дрехи може да се използват в дозите, препоръчани за силно замърсено пране.	Предпочетете течни препарати за деликатни дрехи. Вълнените и копринени дрехи трябва да се перат със специални препарати за вълна.
	<b>Средно замърсени</b>  (Например петна от допира на тялото с яки и ръкави)	Течните и прахообразни перилни препарати за бели дрехи може да се използват в дозите, препоръчани за средно замърсено пране.	Течните и прахообразни перилни препарати за цветни дрехи може да се използват в дозите, препоръчани за средно замърсено пране. Използвайте перилни препарати без белина.	Течните перилни препарати за цветни и тъмни дрехи може да се използват в дозите, препоръчани за средно замърсено пране.	Предпочетете течни препарати за деликатни дрехи. Вълнените и копринени дрехи трябва да се перат със специални препарати за вълна.
	<b>Леко замърсени</b>  (Няма видими петна.)	Течните и прахообразни перилни препарати за бели дрехи може да се използват в дозите, препоръчани за леко замърсено пране.	Течните и прахообразни перилни препарати за цветни дрехи може да се използват в дозите, препоръчани за леко замърсено пране. Използвайте перилни препарати без белина.	Течните перилни препарати за цветни и тъмни дрехи може да се използват в дозите, препоръчани за леко замърсено пране.	Предпочетете течни препарати за деликатни дрехи. Вълнените и копринени дрехи трябва да се перат със специални препарати за вълна.

## 4 Работа с продукта

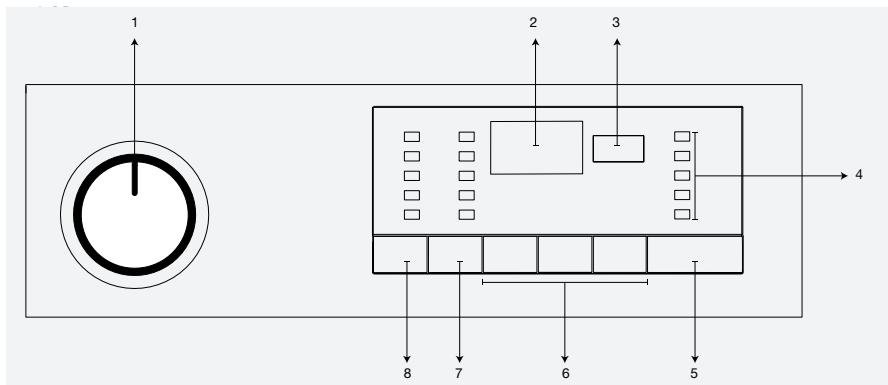

- 1 - Селектор на програмите (Най-горна позиция Вкл/Изкл)
- 2 - Дисплей
- 3 - Индикатор за забавяне на старта
- 4 - Индикатор за прогрес на програма

- 5 - Бутон Старт/Пауза
- 6 - Бутони за допълнителни функции
- 7 - Бутон за настройка на скоростта на центрофугиране
- 8 - Бутон за регулиране на температурата

### 4.2 Подготовка на машината

1. Проверете дали маркучите са свързани добре.
2. Включете пералнята в контакта.
3. Завъртете крана докрай.
4. Поставете прането в пералната машина.
5. Сложете перилен препарат и омекотител.

### 4.3 Избор на програма и съвети за прането

1. Изберете програма, която съответства на типа, количеството и степента на замърсеност на прането в съответствие с "Таблицата с програми и консумация" и таблицата за температурите по-долу.
2. Изберете желаната програма чрез копчето за избор на програма

### 4.4 Основни програми

В зависимост от вида тъкан, използвайте следните основни програми.

#### • Памучни материи

Използвайте тази програма за памучно пране (като спални чаршафи, калъфки за юргани и възглавници, кърпи, хавлии, долно бельо и др.) Прането ще бъде изпрано чрез активни перилни движения при по-дълъг перилен цикъл.

#### • Синтетични тъкани

Използвайте тази програма за пране на синтетичните ви дрехи (ризи, блузи, смес синтетични/памучни и т.н.). Програмата пере с по-нежни движения и е с по-къс перилен цикъл по сравнение с програмата Памучни. За пердета и тюл използвайте програмата Синтетични 40°C с избрани функции предпране и предпазване от намачкване. Тъй като мрежестата им структура предизвиква прекалено пенене, при прането на драперии/тюл ползвайте малко препарат в отделението за основно пране. Не слагайте перилен препарат в отделението за предпране.

#### • Вълнени материи

Използвайте тази програма за пране на вълнените ви дрехи. Използвайте подходящата температура съобразно етикета на дрехите ви. Използвайте подходящи препарати за пране на вълнени тъкани.



"Перилният цикъл за вълнени дрехи е тестван и одобрен от Woolmark Company за прането на продукти от вълна, при положение, че дрехите се перат съгласно инструкциите на етикета, както и тези на производителя на пералната машина. M1425"

"Във Великобритания, Ирландия, Хонг Конг и Индия запазената марка на Woolmark е запазена марка за сертифицират."

### 4.5 Допълнителни програми

Машината разполага с допълнителни програми които да ползвате при по-особени случаи.



Бутоните за допълнителните функции може да варират в зависимост от модела на машината.

#### • Памук Еко

С тази програма можете да перете нормално замърсено издръжливо памучно и лено пране като пестите възможно най-много енергия и вода в сравнение с всички други програми за пране на памучни тъкани. Действителната температура на водата може да се различава от посочената температура на изпиране. Когато слагате пране в по-малки количества (напр. половината от капацитета или по-малко) продължителността на програмата може да бъде намалена автоматично в по-късните ѝ етапи. В такъв случай, консумираната енергия и вода ще намалеят за по-икономично пране. Тази функция е налична на модели с индикатор за оставащо време.

#### • **BabyProtect (Защита за бебето)**

Това е дълготрайна програма за пране, което изисква анти-алергично и хигиенично изпиране при висока температура с интензивен и продължителен перилен цикъл.

#### • **Деликатни материи 20°**

Можете да перете деликатни дрехи с тази програма. Тя изпира с нежни действия без никакво междинно центрофугиране в сравнение с програмата Синтетични. Трябва да се използва за дрехи, за които е препоръчително чувствително изпиране.

#### • **Ръчно пране**

Използвайте тази програма за пране на вълнени/ деликатни дрехи, обозначени с етикет "Да не се пере в машина", при които се препоръчва пране на ръка. Програмата пере с много нежни движения с цел да не повреди дрехите.

#### • **Ежедневни експрес**

Използвайте тази програма за бързо пране на леко замърсени памучни дрехи.

#### • **Супер бърз експрес**

Използвайте тази програма за бързо пране на малко количество леко замърсени памучни дрехи. Дрехите ви се изпират при температура 30 °C само за 14 минути.

#### • **Тъмно пране**

Използвайте тази програма за изпиране на тъмното ви пране, или за пране, което не искате да избелее. Прането се извършва с леко механично движение при ниска температура. Препоръчва се използването на течен перилнен препарат или шампоан за вълна при пране на тъмни дрехи.

#### • **Смесени 40 (Mix 40)**

Използвайте тази програма за едновременно пране на памучни и синтетични дрехи без да ги сортирате.

#### • **Ризи**

Използвайте тази програма за пране на ризи от памучни, синтетични и комбинирани материи.

#### • **Higiene 20°**

Използвайте тази програма за пране за които ви изискват измиване при по-ниска температура с интензивно и дълго перален цикъл. Използвайте тази програма за пране за които изискват хигиенни пране при по-ниска температура.

#### • **Спортно облекло (Sports)**

Използвайте тази програма за пране на дрехи, носени закратко, като например спортни дрехи. Подходяща е за пране на малко количество смесени памучни / синтетични тъкани.

### 4.6 Специални програми

За специфични приложения може да изберете всяка от следните програми:

#### • **Изплакване**

Използвайте тази програма когато искате да изплакнете или колосате отделно.

#### • **Центрофугиране + Помпа**

Използвайте тази програма когато искате да добавите допълнителен цикъл на центрофугиране на прането или за източване на водата от машината.

Преди да изберете тази програма, изберете желаната скорост на центрофугиране и натиснете бутона Старт/Пауза. Машината първо източва водата отвътре. След това центрофугира прането с настроената скорост на центрофугиране и източва водата изцедена от прането.

Ако желаете само да източите водата без да центрофугирате прането, изберете програмата Изпомпване+центрофугиране и после изберете функция Без центрофугиране с помощта на копчето за регулиране на скоростта на центрофугиране. Натиснете бутона Старт /Пауза.



За деликатно пране изберете по-ниски скорости на центрофугиране.

### 4.7 Избор на температура

Когато избирате нова програма, температурният индикатор показва максималната за нея температура.

За да намалите температурата, натиснете бутона за регулиране на температурата. Температурата постепенно намалява.



Ако програмата още не е стигнала до стъпката на затопляне на водата, може да промените температурата без да превключвате машината в режим на пауза.

### 4.8 Избор на скорост на центрофугиране

При избора на нова програма индикаторът за скорост на въртене показва максималната скорост на въртене за избраната програма.

За да намалите скоростта на центрофугиране, натиснете бутона за регулиране скоростта на центрофугиране. Скоростта на центрофугиране постепенно намалява. След това, в зависимост от модела на уред, на дисплея се изписва "Задържане на изплакването" и "Без центрофугиране". Виж раздел "Избор на допълнителни функции" за описание на тези опции.



Ако програмата още не е стигнала до стъпка центрофугиране, може да промените скоростта без да превключвате машината в режим на пауза.

## 4.9 Таблица с програми и консумация

BG	Програма						допълнителна функция							Избираема настройка на температурата °C	
		Максимално натоварване (кг)	Консумация на вода (л)	Консумация на енергия (кWh)	Макс. скорост***	Предпране	Бързо изпиране	Допълнително изплакване	Предпазване от намакване	Задържане на изплакването	Накисване	Допълнителна вода	Отстраняване на косми от домашни любимци		
Памук Еко	60**	7	53	0.95	1600										40-60
	60**	3.5	43	0.62	1600										40-60
	40**	3.5	43	0.60	1600										40-60
Памучни материи	90	7	69	2.15	1600	•	•	•	•	•	•	•	•	•	Студена вода-90
	60	7	66	1.40	1600	•	•	•	•	•	•	•	•	•	Студена вода-90
	40	7	66	0.70	1600	•	•	•	•	•	•	•	•	•	Студена вода-90
Синтетични тъкани	60	3	50	0.95	800	•	•	•	•	•	•	•	•	•	Студена вода-60
	40	3	50	0.73	800	•	•	•	•	•	•	•	•	•	Студена вода-60
Ежедневни експрес	90	7	55	1.80	1400			•	•						Студена вода-90
	60	7	55	1.10	1400			•	•						Студена вода-90
	30	7	55	0.25	1400			•	•						Студена вода-90
Супер бърз експрес	30	2	50	0.11	1400			•	•						Студена вода-30
Ризи	60	3	48	0.34	600	•	•	•	*	•	•				Студена вода-60
Смесени 40 (Mix 40)	40	3	50	0.73	800	•	•	•	•	•	•	•	•		Студена вода-40
Ръчно пране	20	1	41	0.15	600										20
Вълнени материи	40	1.5	56	0.27	600			•		•		•			Студена вода-40
BabyProtect (Защита за бебето)	90	7	90	2.40	1600	•		*		•	•				30-90
Тъмно пране	40	3	70	0.50	800			*		•					Студена вода-40
Hygiene 20°	20	2	95	0.40	1600			*		•	•				20
Деликатни материи 20°	20	3	45	0.15	600			•	•	•					20

• : Избираеми

\* : Автоматично избирано, не могат да се откаже.

\*\* : Програма за енергийно етикетирание (EN 60456 Ed.3)

\*\*\* : Ако максималната скорост на въртене на пералнята ви е по-ниска от тази стойност, може да изберете само до максималната възможна скорост.

- : Виж описанието на програмата за максималния капацитет на зареждане.



\*\* "Памучни еко 40°C и Памучни 60°C са стандартни програми." Тези програми са известни като '40°C стандартна програма за памук' и '60°C стандартна програма за памук' и са показани на панела със символи .



Консумацията на енергия и вода и продължителността на програмата може да варират в зависимост от налягането, твърдостта и температурата на водата, външната температура, вида и количеството на прането, избора на допълнителни функции и промените в електрическото напрежение.

Може да проследите времето за изпиране на програмата която сте избрали, на дисплея на пералнята. Нормално е да има малки разлики между времето, показвано на дисплея, и реалното време на изпиране.

Допълнителните функции в таблицата варират в зависимост от модела на пералнята. "Избираемостта на допълнителните функции може да бъде променяна от производителя. Възможно е да бъдат добавени нови избираеми функции или съществуващи такива да бъдат премахнати." "Скоростта на центрофугиране на машината може да варира според програмата, като никога не надвишава максималната скорост на центрофугиране на машината."

## 4.10 Избор на допълнителни функции

Изберете необходимите допълнителни функции преди стартиране на програмата. Освен това, може да изберете или откажете допълнителните функции, които са подходящи за текущата програма без да натискате бутон Старт/Пауза. За целта, машината трябва да се намира в стъпка преди допълнителната функция, която ще изберете или откажете.

Ако допълнителната функция не може да бъде избрана или отказана, лампичката на съответната допълнителна функция светва 3 пъти за да предупреди потребителя.



Някои функции не могат да се избират заедно. Например Предпране и Бързо пране.

Ако е избрана втора допълнителна функция в конфликт с първата функция, избрана при стартирането на машината, избраната първо функция бива отказана, а втората избрана допълнителна функция остава активна. Ако желаете например да изберете Бързо пране след като сте избрали Предпране, функция Предпране бива отказана, а Бързо пране остава активно.

Допълнителните функции, които са несъвместими с избраната програма, не могат да бъдат избрани. (Виж "Таблица с програми и консумация")

Бутоните за допълнителните функции може да варират в зависимост от модела на машината.

### • Предпране

Предпрането е подходящо само за силно замърсено пране. С пропускането на предпрането се пести енергия, вода, препарат за прае и време.



Предпране без перилен препарат се препоръчва за тюл и пердата.

### • Бързо изпиране

Тази функция може да се използва при програмите Памучни и Синтетични. Тя намалява времето на изпиране, както и броя на стъпките на изплакване на леко замърсеното пране.



Когато изберете тази функция, пералнята трябва да се зареди с половината от максимума пране, посочен в таблицата с програмите.

### • Допълнително изплакване

Тази функция позволява на машината да направи друго изплакване в допълнение към това, което вече е направено след основното пране. По този начин може да бъде намален рискът за въздействие на чувствителна кожа (бебета, алергична кожа и пр.) от минималните остатъци по прането.

### • Предпазване от намачкване

При тази функция дрехите семачкат по-малко при изпирането. Движенията на барабана намаляват, а скоростта на центрофугиране се ограничава за да се избегне намачкване. Освен това, прането се извършва с повече вода.

### • Задържане на изплакването

Ако не искате да извадите дрехите веднага след приключване на програмата, може да използвате

функция "Задържане на изплакването", за да предпазите дрехите от измачкване при липсата на вода в машината. Натиснете бутон Старт/Пауза след завършване на този процес ако искате да източите водата без центрофугиране. Програмата продължава работа и спира след източването на водата.

Ако желаете да центрофугирате задържаното във водата пране, регулирайте скоростта на центрофугиране и натиснете бутон Старт / Пауза. Програмата продължава. Водата се източва, прането се центрофугира, а програмата завършва.

• **Отстраняване на косми от домашни любимци**  
Тази функция спомага за по-ефективното почистване на космите, оставени по дрехите ви от домашните любимци.

Когато е избрана, към нормалната програма се добавят стъпки Предпране и Допълнително изплакване. По този начин прането се извършва с повече вода (30%), а космите от домашните любимци се премахват по-ефективно.



**ВНИМАНИЕ:** Никога не мийте домашните си любимци в пералнята.

### Забавяне на старта

Чрез функция забавяне на старта стартирането на програмата може да бъде забавено до 19 часа. Забавянето на старта може да се увеличава на интервали от 1 час.



Не използвайте течни перилни препарати когато ползвате забавяне на старта! Има опасност да направите лекета по дрехите.

1. Отворете вратата, поставете прането, сложете перилния препарат и т.н.
2. Изберете програмата за пране, температурата, скоростта на центрофугиране и ако е необходимо допълнителни функции.
3. Настройте желаното време като натиснете бутона за забавяне на старта.
4. Натиснете бутона Старт /Пауза. На дисплея се показва времето на забавяне, което сте избрали. Започва обратно броене на забавянето на старта. Символ " " до времето на забавяне на старта се движи нагоре-надолу на дисплея.



През времето на отлагане на старта може да сложите още пране.

5. В края на периода на обратно броене се показва продължителността на избраната програма. Символ " " изчезва, а избраната програма стартира.

### Промяна на периода на забавяне на старта

Ако желаете да промените времето по време на обратното броене:

1. Бутон за забавяне на старта. Времето се увеличава с 1 час при всяко натискане на бутона.
2. Ако желаете да намалите времето на забавяне на старта, натиснете бутон Забавяне на старта няколкократно, докато на дисплея се появи желаното време на забавяне.

### Отказ от функция забавяне на старта

Ако искате да спрете обратното броене и да започнете програмата веднага:

1. Настройте периода на забавяне на старта на нула или завъртете селектора на програмите



на коя да е програма. По този начин функцията забавяне на старта бива отказана. Лампичката Край/Отказ свети продължително.

2. След това изберете отново програмата която желаете да пуснете.
3. Натиснете бутон the Старт / Пауза , за да стартирате програмата.

#### 4.11 Стартиране на програма

1. Натиснете бутон the Старт / Пауза , за да стартирате програмата.
2. Лампичката за проследяване на програмата, която показва началото на програмата, ще светне.



Ако през време на процеса на избор на програма в течение на 1 минута няма стартирана програма или натиснат бутон, пералнята ще се превключи в режим на готовност и нивото на осветеност на температурата, скоростта и индикатора за вратата ще се понижат. Другите лампички-индикатори се изключват. При завъртане на селектора за програмите или натискане на кой да е бутон, лампичките и индикаторите светват отново.

#### 4.12 Защита от деца

Използвайте защитата от деца за да предпазите децата от игра с уреда. По този начин ще избегнете внасянето на промени в текущата програма.



Ако селектора на програмите бъде завъртян при активна защита на деца, на дисплея се изписва "Соп". Защитата от деца не позволява никакви промени в програмите и избраната температура, скорост и допълнителни функции.

Дори и да е избрана друга програма чрез селектора за програмите при активна защита от деца, първоначално избраната програма продължава работата си.

#### За да активирате защитата от деца:

1. и 2. Допълнителните функционални бутони са натиснати и задържани за 3 секунди. Лампичките на 1<sup>вата</sup> и 2<sup>вата</sup> допълнителни функции премигват, а на дисплея се изписва съответно "C03", "C02", "C01" при задържането на бутоните натиснати за 3 секунди. След това на дисплея се изписва "Соп" за да покаже, че защитата на деца е активирана. Същото съобщение се изписва и при натискане на кой да е бутон или завъртане на селектора на програмите при активна защита на деца. Лампичките на бутоните на 1вата и 2рата допълнителни функции, които се използват за деактивиране на защитата на деца светват 3 пъти.

#### За да деактивирате защитата от деца:

Натиснете и задържете бутоните на 1<sup>вата</sup> и 2<sup>вата</sup> допълнителни функции за 3 секунди при работеща коя да е програма. Лампичките на 1<sup>вата</sup> и 2<sup>вата</sup> допълнителни функции премигват, а на дисплея се изписва съответно "C03", "C02", "C01" при задържането на бутоните натиснати за 3 секунди. След това на дисплея се изписва "COFF" за да покаже, че защитата на деца е деактивирана.



Освен гореописания метод, може да деактивирате защитата от деца като завъртите селектора за програмите на позиция Вкл / Изкл при спряна програма, и изберете друга програма.

Защитата на деца не се деактивира при прекъсване на електрозахранването или при изключване на машината от контакта.

#### 4.13 Прогрес на програмата

Прогресът на програмата може да бъде проследен чрез индикатора за прогрес на програмата. В началото на всяка стъпка от програмата светва индикаторът на съответната стъпка, а този на завършената стъпка изгасва.

Може да промените допълнителните функции, скоростта и настройките на температурата без да нарушите нормалния работен процес на програмата когато тя работи. За целта, промяната, която желаете да внесете трябва е в стъпка следващата текущата програмна стъпка. Ако промяната не е приложима, съответните лампички премигват 3 пъти.



Ако машината не премине в стъпка центрофугиране, функцията задържане на изплакването може да е активна или автоматичната система за определяне на небалансирано пране може да се е активирала поради небалансирано разпределение на прането в машината.

#### 4.14 Заклучване на вратата

Вратата на машината е оборудвана със заключваща система за да не може да бъде отворена в случай на неподходящо ниво на водата.

Лампичката на вратата започва да премигва когато машината премине в режим пауза. Машината проверява нивото на водата вътре. Ако нивото е подходящо, лампичката на вратата светва напълно след 1-2 минути и вратата вече може да бъде отворена. Ако нивото на водата е неподходящо, лампичката на вратата се изключва и вратата не може да бъде отворена. Ако е наложително да отворите вратата при изключена лампичка на вратата, трябва да откатжете текущата програма; виж "Отказ на програма".

#### 4.15 Промяна на настройките след стартиране на програмата

**Превключване на пералнята в режим пауза**  
Натиснете бутон "Старт/Пауза" за да превключите пералнята в режим пауза при работеща програма. Светлината на стъпката, в която се намира пералнята, започва да премигва върху индикатора за проследяване на програмата като по този начин показва, че пералнята е преминала в режим пауза. Освен това, когато вратата е готова за отваряне, лампичката на вратата светва продължително заедно с индикатора за програмна стъпка.

#### **Промяна на допълнителните функции, скоростта и температурата**

В зависимост от стъпката, която е достигнала програмата, може да откатжете или активирате допълнителните функции; виж, "Избор на допълнителни функции".

Можете също да промените и настройките на скоростта и температурата; виж, "Избор

на скорост на центрофугиране" и "Избор на температура".



Ако не е позволена никаква промяна, съответната лампичка премигва 3 пъти.

### Добавяне или изваждане на пране

1. Натиснете бутона Старт / Пауза, за да превключите машината в режим пауза. Индикаторът на съответната програма, в която пералнята е паузирана, премигва.
2. Изчакайте, докато вратата може да бъде отворена.
3. Отворете вратата и добавете или извадете от прането.
4. Затворете вратата за зареждане.
5. Ако е необходимо направете промени в допълнителните функции, температурата и скоростта.
6. Натиснете бутона Старт/Пауза за да стартирате машината.

### 4.16 Отказ на програма

За да откажете програмата, завъртете селектора на програмите за да изберете друга програма. Предишната програма бива отказана. Лампичка Край / Отказ премигва непрекъснато за да покаже, че програмата е отказана. Функция помпа се активира за 1-2 минути независимо от стъпката в която е програмата, и независимо дали има вода в машината или не. След този период машината е готова да стартира с първата стъпка на новата програма.



В зависимост от стъпката в която е отказана програмата, може да се наложи отново да сплете перилен препарат или омокотител за програмата която сте избрали.

### 4.17 Край на програма

В края на програма на дисплея се изписва "End".

1. Изчакайте докато лампичката на вратата светне постоянно.
2. Натиснете бутон Вкл / Изкл за да изключите машината.
3. Извадете прането и затворете вратата. Пералнята Ви е готова за следващия перилен цикъл.

### 4.18 Машината ви е оборудвана

#### с "Режим на готовност"

В случай, че не стартирате никаква програма или изчаквате без да извършвате никакви действия когато машината е включена от бутон Вкл/Изкл или докато е в избираща стъпка или не се извърши никакво действие в рамките на около 2 минути след като избраната програма е свършила машината ви автоматично ще се превключи в енергоспестяващ режим. Яркостта на индикаторната светлина намалява. Освен това, ако продуктът е оборудван с дисплей, показващ продължителността на програмата, този дисплей ще се изключи напълно. В случай, че завъртите копчето за избор на програма или натиснете кой да е бутон, светлините и дисплея ще се върнат в предишното си състояние. Направените при излизането от енергоспестяващ режим настройки може да се променят. Проверете съответността на настройките при стартирането на програмата. При необходимост пренастройте. Това не е повреда.

## 5 Поддръжка и почистване

Оперативният живот на уреда се удължава, а често срещаните проблеми намаляват ако уредът се почиства редовно.

### 5.1 Почистване на чекмеджето за препарати

Почиствайте чекмеджето редовно (на всеки 4-5 перилни цикъла) по начинът описан по-долу за да избегнете наслагването на прах за пране с времето.

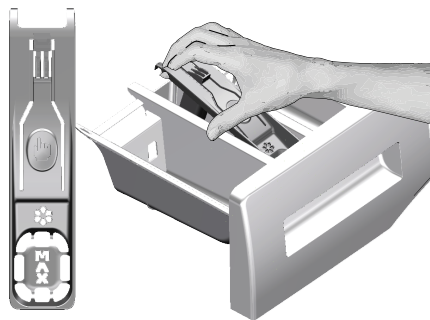

Повдигнете задната част на сифона за да го свалите както е показано.



Сифонът трябва да се почисти ако в отделението за омокотител се събира повече от нормалното количество вода и омокотител.

- 2 Измивайте чекмеджето за препаратите и сифона в леген с много хладка вода. Сложете предпазни ръкавици или използвайте подходящата четка за да избегнете допира с наслагванията в чекмеджето при почистването.
- 3 След почистването, върнете сифона обратно на мястото му и натиснете предната му част надолу за да се заключи с резето.

### 5.2 Почистване на вратата и барабана

За продукти с програма за почистване на барабана вижте Работа на продукта - Програми. За продукти без почистване на барабаната, следвайте посочените по-долу стъпки за почистване на барабана.

Изберете спомагателните функции за **допълнително количество вода** или **допълнително изплакване**. Използвайте програмата за памучни материи без предпране. Задайте температурата на препоръчаното ниво, отбелязано върху почистващия препарат, който може да се получи от упълномощените сервиси. Стартирайте тази процедура без никакво пране в машината. Преди да стартирате програмата поставете 1 опаковка от специалния препарат за почистване на барабани (ако не можете да се снабдите със специален препарат, поставете макс.100 гр. препарат срещу котлен камък) в отделението за перилен препарат за главното пране. "2"). Ако препаратът срещу котлен камък е във формата на таблетки, поставете само една таблетка в



отделение №. "2". Подсушете вътрешността на барабана с чиста кърпа след като програмата приключи.



Повтаряйте процедурата по почистване на барабана на всеки 2 месеца.

Използвайте препарат срещу котлен камък, подходящ за перални машини.

След всяко изпиране проверявайте да няма останали чужди вещества в барабана.



Ако отворите на барабана показани на фигурата са запушени, ги отпушете с помощта на клечка за зъби.



Металните чужди вещества ще доведат до петна от ръжда по барабана. Почистете петната по барабана с помощта на почистващи вещества, подходящи за използване върху неръждаема стомана. Никога не използвайте стоманена или друга тел за почистване.



**ВНИМАНИЕ:** Никога не използвайте гъба или изстъргващи материали. Те ще повредят боядисаните и пластмасови повърхности.

### 5.3 Почистване на корпуса и контролния панел

Забършете корпуса на пералнята със сапунива вода или неабразивен гелообразен препарат при необходимост, след което подсушете с мек парцал. Използвайте само мек и влажен парцал за да почистите контролния панел.

### 5.4 Почване на филтрите за входящата вода.

В края на всеки отвор за входяща вода отзад на пералнята и в края на всеки входящ маркуч, който се свързва с крана, има филтър. Тези филтри пречат на чужди тела и замърсители във водата да влизат в пералнята. Филтрите трябва да се почистват тъй като те постоянно се замърсяват.

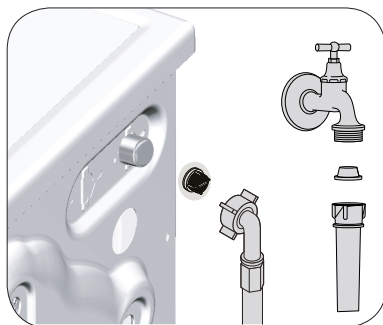

- 1 Затворете крановете.
- 2 Свалете накрайниците на маркучите за входящата вода за да стигнете до филтрите в клапите за входящата вода. Почистете ги с подходяща четка. Ако филтрите са много мръсни, ги извадете с щипци и ги почистете.
- 3 Извадете филтрите от правите накрайници на маркучите за входяща вода, заедно с уплътнителите, и ги почистете цялостно под течаща вода.
- 4 Поставете внимателно уплътнителите и филтрите обратно по местата им и затегнете гайките на маркуча с ръка.

### 5.5. Източване на остатъчна вода и почистване на филтъра на помпата

Филтриращата система на машината ви предпазва твърдите предмети като копчета, монети и конци да се заклеят в перката на помпата при източването на водата от пералнята. По този начин водата се източва безпроблемно, а оперативният живот на помпата се удължава. Ако пералнята ви не изпомпва водата, възможно е филтърът на помпата да е задръстен. Филтърът трябва да се почиства всеки път когато се задръсти или на всеки 3 месеца. За да се почисти филтърът на помпата, водата трябва да се източи. Преди транспортиране на машината (напр. при преместване в нов дом) и в случай на замръзване на водата, може да се наложи да източите докрай водата от уреда.



**ВНИМАНИЕ:** Остатъчни чужди вещества във филтъра на помпата може да повредят машината ви и да предизвикат шум.

**ВНИМАНИЕ:** Ако уредът не се използва, завъртете крана, откачете входящия маркуч и отцедете водата в машината за да не се заледи евентуално в района, където е монтирана.

**ВНИМАНИЕ:** След всяка употреба, затваряйте крана на входящия маркуч.

### За да почистите мръсния филтър и да източите водата:

- 1 Извадете щепсела от контакта за да прекъснете захранването с електричество.



**ВНИМАНИЕ:** Температурата на водата в машината може да стигне до 90 °C. За да избегнете риска от изгаряне, почистете филтъра чак след като пералнята се охлади.

2. Отворете капачката за зареждане.



3 Някои модели са оборудвани с маркуч за източване при спешни случаи, а други не са. Следвайте долните стъпки за да източите водата.

**Източване на водата когато уредът е оборудван с маркуч за източване в спешни случаи:**

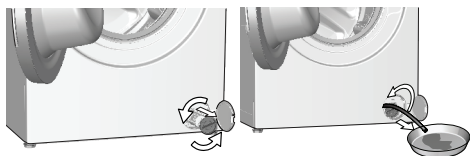

- Издърпайте дренажния маркуч за спешни случаи от гнездото му.
- Поставете голям съд в края на маркуча. Източете водата в съда като издърпате тапата в края на маркуча. Когато съдът се напълни, запушете отново края на маркуча с тапата. След като изхвърлите водата от съда, повторете горната процедура за да източите водата от машината докрай.
- Когато източването на водата приключи, запушете отново маркуча с тапата и го поставете обратно на мястото му.
- Завъртете филтъра на помпата за да го извадите.

**Източване на водата когато уредът не е оборудван с маркуч за източване в спешни случаи:**



- Поставете голям съд пред филтъра за да може водата в него да се източи в съда.
- Разхлупете филтъра на помпата (обратно на часовниковата стрелка) докато водата от него започне да изтича навън. Напълнете изтичащата вода в съда, който сте поставили пред филтъра. Винаги дръжте наблизно парцал за да забършете евентуално разлятата вода.
- Когато водата в машината се източи докрай, извадете филтъра докрай като го завъртите.
- Почистете всякакви отлагания по вътрешността на филтъра, както и влакната около перката на помпата, ако има такива.
- Монтирайте филтъра
- Ако капачката на филтъра се състои от две части, затворете капачката като натиснете ухото ѝ. Ако се състои от една част, първо наместете ушенцата в долната ѝ част на местата им, а след това натиснете горната част за да затворите.

## 6 Технічески спецификации

### Відповідає вимогам Делегованого регламенту Комісії (ЄС) № 1061/2010

Назва постачальника або торгова марка	Beko
Назва моделі	WMY 71033 PTLMB3
Номінальна місткість (кг)	7
Клас енергозбереження/Шкала від A+++ (найвища ефективність) до D (найнижча ефективність)	A+++
Щорічне споживання електроенергії (кВт*г) <sup>(1)</sup>	171
Енергоспоживання під час виконання стандартної програми «Бавовна 60°C» в умовах повного навантаження (кВт*г)	0.950
Енергоспоживання під час виконання стандартної програми «Бавовна 60°C» в умовах неповного навантаження (кВт*г)	0.620
Енергоспоживання під час виконання стандартної програми «Бавовна 40°C» в умовах неповного навантаження (кВт*г)	0.600
Споживана потужність у режимі «відключено» (Вт)	0.250
Споживана потужність у режимі «очікування» (Вт)	1.000
Щорічне споживання води (л) <sup>(2)</sup>	10560
Клас енергозбереження віджимання/Шкала від A+++ (найвища ефективність) до G (Найнижча ефективність)	C
Максимальна швидкість оберту (об/хв.)	1000
Залишковий вміст вологи (%)	62
Стандартна програма «Бавовна» <sup>(3)</sup>	Памук Еко 60 °С Памук Еко 40 °С»
Тривалість стандартної програми «Бавовна 60 °С» в умовах повного навантаження (хв.)	211
Тривалість стандартної програми «Бавовна 60 °С» в умовах неповного навантаження (хв.)	185
Тривалість стандартної програми «Бавовна 40°C» в умовах неповного навантаження (хв.)	187
Тривалість режиму «очікування» (хв.)	N/A
Рівень шуму під час прання/віджимання (дБ)	60/75
Вбудований	Non
Номінальна місткість (кг)	7
Висота (см)	84
Ширина (см)	60
Глибина (см)	50
Вага нетто (±4 кг)	64
Один патрубок подачі води / Два патрубки подачі води	• / -
• Наявний	
Електроживлення (В/Гц)	230 V / 50Hz
Струм (А)	10
Споживана потужність (Вт)	2200
Основний код моделі	9210

(1) Енергоспоживання протягом 220 стандартних циклів прання за програмою «Бавовна 60 °С» та «Бавовна 40 °С» в умовах повного та неповного навантаження, а також у режимі низького споживання енергії. Фактичне споживання енергії залежатиме від способу використання пристрою.

(2) Споживання води протягом 220 стандартних циклів прання за програмою «Бавовна 60 °С» та «Бавовна 40 °С» в умовах повного та неповного навантаження. Фактичне споживання води залежатиме від способу використання пристрою.

(3) Терміни «Стандартна програма «Бавовна 60 °С»» та «Стандартна програма «Бавовна 40 °С»» мають на увазі відповідні стандартні програми, вказані на етикетці та інформаційній таблиці, що використовуються для прання помірно забрудненої білизни з бавовни та забезпечують максимальну економію електроенергії та води.

З метою удосконалення якості продукції технічні характеристики машини можуть бути змінені без попереднього повідомлення.

## 7 Възможни решения на възникнали проблеми

### След завтаряне на вратата програмата не стартира.

- Не е натиснат бутон Старт / Пауза / Отказ.>>> \*Натиснете бутона Старт / Пауза / Отказ.

### Програмата не може да се стартира или да се избере.

- Пералнята е преминала в режим на самозащита поради възникнал външен проблем (в електрическото напрежение, водното налягане и т.н.). >>> За да откажете програмата, завъртете селектора на програмите за да изберете друга програма. Предишната програма бива отказана. (Виж "Отказ на програма")

### Вода в пералнята.

- В машината може да е останала малко вода в следствие на процедурите по качествен контрол в процеса на производството. >>> Това не е опасно; водата не вреди на машината.

### Машината вибрира или издава шум

- Машината може да не е нивелирана на пода. >>> Регулирайте крачетата за да нивелирате машината.
- Във филтъра на помпата може да навлязло някакво твърдо вещество. >>> Почистете филтъра на помпата.
- Обезопасяващите болтове за транспортиране не са свалени. >>> Отстранете обезопасяващите болтове за транспортиране.
- Количеството пране в машината може да е твърде малко. >>> Добавете още пране в машината.
- Машината може да е претоварена с пране. >>> Извадете част от прането от машината или разпределете тежестта равномерно в барабана.
- Машината може да е опряна до твърда повърхност. >>> Проверет дали машината не опира твърда повърхност.

### Пералнята спира малко след започване на програмата.

- Пералнята може временно да е спряла по причина на ниско напрежение. >>> Пералнята ще продължи работата си когато електрическото напрежение достигне отново нормалното си ниво.

### Таймерът на програмата не извършва обратно броене. (При модели с дисплей)

- Таймерът може да спре по време на наточването на вода. >>> Индикаторът на таймера не извършва обратно броене докато машината не поеме достатъчно количество вода. Пералнята изчаква да се напълни с достатъчно количество вода за да се избегне недоизпирание в следствие липсата на вода. Индикаторът на времето продължава обратното броене след това.
- Таймерът може да спре по време на стъпката на загряване. >>> Индикаторът на времето не извършва обратно броене докато машината не достигне избраната температура.
- Таймерът може да спре по време на стъпка центрофугиране. >>> Автоматичната система за определяне на небалансирано пране може да се е ективирала поради неравномерно разпределение на прането в барабана.
- Машината не се превключва на центрофугиране в случай, че прането не е равномерно разпределено в барабана за да предпази пералнята и заобикалящите я предмети от повреда. То трябва да се преразпредели и пусне отново.

### От чекмеджето за перилни препарати излиза пяна.

- Използван е твърде много перилен препарат. >>> Смесете 1 с.л. омокотител с л вода и изсипете в главното отделение на чекмеджето за перилен препарат.
- Сложете перилен препарат в машината в съответствие с програмите и максималния капацитет, посочени в "Таблица с програми и консумация". При добавяне на допълнителни химикали (препарати за почистване на петна, белина и др.), намалете количеството перилен препарат.

### Прането излиза мокро в края на програмата

- Възможно е да се е поучила твърде много пяна и автоматичната система за абсорбиране на пяна да се е активирала поради използване на твърде голямо количество перилен препарат. >>> Използвайте препоръчителното количество перилен препарат.
- Машината не се превключва на центрофугиране в случай, че прането не е равномерно разпределено в барабана за да предпази пералнята и заобикалящите я предмети от повреда. То трябва да се преразпредели и пусне отново.



**ПРЕДУПРЕЖДЕНИЕ:** Ако не може да разрешите проблема въпреки, че сте спазили указанията в този раздел, се консултирайте с търговеца или представителя на оторизиран сервис. Никога не се опитвайте да поправите неработещия уред сами.

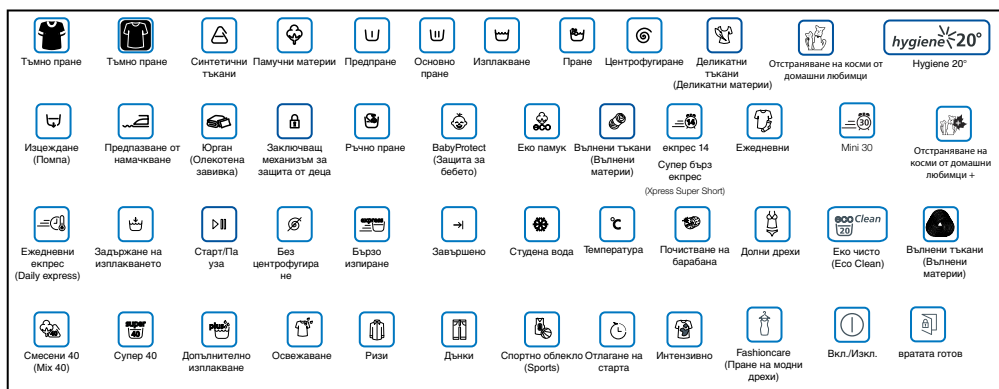

Указателни стойности за синтетични програми						
	Капацитет (кг)	Консумация на вода (l)	Разход на енергия (kWh)	Продължителност на програмата (мин)*	Съдържание на остатъчна влажност (%) **	Съдържание на остатъчна влажност (%) **
					≤ 1000 g/m	> 1000 g/m
<b>Синтетични 60</b>	3	50	0.95	01:50	45	40
<b>Синтетични 40</b>	3	50	0.73	01:40	45	40

\* Може да проследите времето за изпиране на програмата която сте избрали, на дисплея на пералнята. Нормално е да има малки разлики между времето, показано на дисплея, и реалното време на изпиране.

\*\* Стойностите на съдържанието на остатъчна влажност може да са различни в зависимост от избраната скорост на центрофугиране.

# Mosógép

## Használati útmutató

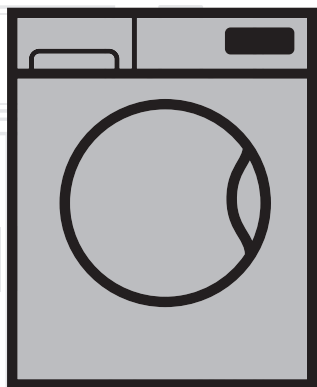

WMY 71033 PTLMB3

HU

Dokumentum Száma= 2820523945\_HU / 05-04-19.(15:29)

**beko**



Ez a termék a legújabb technológiával, környezetbarát körülmények között készült.

---



# 1 A biztonságra és a környezetre vonatkozó fontos utasítások

Ez a fejezet olyan biztonsági utasításokat tartalmaz, melyek segítenek elkerülni a személyi sérüléseket és az anyagi károkat. Ezen utasítások figyelmen kívül hagyása garanciavesztést von maga után.

## 1.1 Általános biztonsági utasítások

- A terméket csak abban az esetben használhatják 8 évesnél idősebb gyermekek és olyan személyek, akiknél érzékszervi vagy mentális képességek nem teljes mértékben fejlődtek ki vagy nem ismerik a terméket, ha felügyelet alatt vannak, mely megfelelő képzésben részeülnek a termék biztonságos használatát illetően. A gyermekek nem játszhatnak a termékkel. A tisztítási és karbantartási feladatokat a gyermekek csak felügyelet mellett végezhetik el. 3 év alatti gyermekek kizárólag felnőtt felügyelete mellett tartózkodhatnak a közelben.
- Soha ne helyezze a terméket szőnyegre. Ellenkező esetben a gép alja nem fog megfelelően szellőzni, melynek hatására az elektromos részek túlmelegedhetnek. Mindez problémákat okoz a termékben.
- Amennyiben a termék hibásan működik, ne használja addig, amíg egy Szakképzett Szakember meg nem vizsgálta azt. Ezzel áramütésnek teszi ki magát!
- A terméket úgy tervezték, hogy az áramszünetet követően ne kapcsoljon vissza automatikusan. Amennyiben meg szeretne szakítani egy programot, tekintse meg a "Program megszakítása" című fejezetet.
- A terméket egy 16A-es biztosítékkal védett, földelt konnektorhoz csatlakoztassa. Ne feledkezzen el a megfelelő földelésről sem. Cégünk nem vállal felelősséget a termék (az országában érvényes jogszabályoknak megfelelő) földelés nélkül használatából eredő károkért.
- A vízforrásokat és a leeresztő tömlőket biztosan kell rögzíteni. Ellenkező esetben szivárgás jöhet létre.
- A betöltőajtót soha ne nyissa ki, illetve ne vegye ki a szűrőt, ha a dob belsejében még víz van. Ellenkező esetben a víz kifolyhat és a forró víz megégetheti.
- A lezárt betöltőajtót soha ne próbálja meg erővel kinyitni. A betöltőajtó pár perccel a mosási program végét követően kinyílik. A betöltőajtó erőszakkal történő kinyitásakor az ajtó és a zárszerkezet megsérülhet.
- Ha nem használja, húzza ki a készülék dugaszát az aljzatból.
- Soha ne mossa úgy a terméket, hogy vizet önt a felületére vagy a belsejébe! Ezzel áramütésnek teszi ki magát!
- Nedves kézzel soha ne érintse meg a csatlakozót! Az áramtalanítást soha ne a zsinór húzásával végezze, mindig csak a csatlakozót húzza ki.
- Kizárólag az automata mosógépekhez használható mosószeret, öblítőszeret és adalékanyagokat használjon.
- Minden esetben tartsa be a ruha címkéjén és a mosószer csomagolásán feltüntetett utasításokat.
- A terméket üzembe helyezés, karbantartás, tisztítás vagy javítási munkálatok során mindig húzza ki a konnektorból.
- Az üzembe helyezési és javítási munkálatokat minden esetben egy **Képzett Szakemberrel** végeztesse el. A gyártó nem vállal felelősséget a képzetlen személy által végzett javítási munkák következtében létrejövő károkért.

- Amennyiben a tápkábel megsérült, a kockázatok elkerülése érdekében azt a gyártóval, egy szervizzel vagy egy hasonlóan képzett személlyel (lehetőleg villanyszerelővel) vagy a forgalmazó által kijelölt személlyel cseréltesse ki.
- Helyezze a terméket egy szilárd, vízszintes és egyenletes felületre.
- Ne helyezze a gépet hosszú, bolyhos szőnyegre vagy más, hasonló felületre.
- Ne helyezze a terméket magasra vagy egy lépcsőzetes felület szélére.
- Soha ne helyezze a készüléket a tápkábelre.
- Soha ne használjon szivacsot vagy súrolószert. Ezek kárt tehetnek a festett, krómozott és a műanyag felületekben.

## 1.2 Rendeltetési cél

- A terméket otthoni használatra tervezték. Nem használható ipari célokra és nem használható a rendeltetésszerű használattól eltérő feladatokhoz.
- A gép csak a megfelelő jelzéssel ellátott dolgok mosására és öblítésére alkalmas.
- A gyártó nem vállal felelősséget a helytelen használatból vagy szállításból eredő károkért.

## 1.3 Gyermekbiztonsága

- A csomagolóanyagok veszélyesek a gyermekek számára. Olyan helyen tárolja őket, ahol a gyermekek nem érhetik el.
- Az elektromos termékek veszélyesek a gyermekek számára. Ha a gép működik, a gyermekeket ne engedje a közelébe! Ne hagyja, hogy a gyermekek a géppel játszanak! Annak érdekében, hogy a gyermekek ne tudjanak beavatkozni a gép működésébe, használja a gyerekszárat.
- Amennyiben elhagyja a termet, ahol a gép található, soha ne felejtse el bezárni a készülék ajtaját.
- A mosószeret és az egyéb anyagokat biztonságos helyen, a gyermekek számára nem elérhető helyen, pl. egy zárható mosószeres szekrényben tárolja.



A ruhák magas hőmérsékleten történő mosása során a betöltőajtó üvege felforrósodik. Ezért – amíg a mosás tart – főleg gyermekek ne tartózkodjanak a betöltőajtó közelében.

## 1.4 Csomagolási információk

- A termék csomagolóanyagai a Nemzeti Környezetvédelmi Jogszabályoknak megfelelően újrahasznosítható anyagokból készülnek. Ne dobja ki a termék csomagolását a háztartási hulladékkal együtt. A csomagolóanyagot vigye el a helyi hatóságok által kijelölt csomagolóanyag gyűjtőpontra.

## 1.5 A leselejtezett termék kidobása

- A termék csúcsmínőségű alkatrészekből és anyagokból készül, melyek ismét felhasználhatók és újrahasznosíthatók. Ebből következően az élettartam lejárta után ne dobja ki a terméket a háztartási hulladékkal együtt. Vigye el egy gyűjtőpontra az elektromos és elektronikus részek újrahasznosítása céljából. A legközelebbi gyűjtőponttal kapcsolatos információkért vegye fel a kapcsolatot a helyi hatóságokkal. Segítsen megóvni a környezetet és a természeti erőforrásokat a használt termékek újrahasznosításával. A gyermekek biztonsága érdekében, a termék leselejtezése előtt vágja el a tápkábelt és rongálja meg a mosógép ajtajának záró mechanizmusát.

## 1.6 WEEE-irányelv betartása



A termék megfelel az uniós WEEE-irányelv (2012/19/EU) követelményeinek. A terméken megtalálható az elektromos és elektronikus hulladékok besorolására vonatkozó szimbólum (WEEE).

A terméket magas minőségű alkatrészekből és anyagokból állították elő, amelyek ismételten felhasználhatók és alkalmasak az újrahasznosításra. A hulladék terméket annak élettartamának végén ne a szokásos háztartási vagy egyéb hulladékkal együtt selejtezze le. Vigye el azt egy az elektromos és elektronikus berendezések újrahasznosítására szakosodott begyűjtőhelyre. A begyűjtőhelyek kapcsán kérjük, tájékozódjon a helyi hatóságoknál.

### Az RoHS-irányelvnek való megfelelés:

Az Ön által megvásárolt termék megfelel az uniós RoHS-irányelv (2011/65/EU) követelményeinek. A termék nem tartalmaz az irányelvben meghatározott káros vagy tiltott anyagokat.

## 2 Üzembe helyezés

A termék beszerelésével kapcsolatban forduljon a legközelebbi szervizhez. Mielőtt kihívna a szervizt, olvassa el a használati útmutatót és ellenőrizze, hogy az áramforrás, a csapvíz és a vízeeresztő rendszer megfelelő-e. Ellenkező esetben, a szükséges teendők elvégzéséhez hívjon szerelőt.

	A beszerelés helyén található elektromos hálózat, csapvíz és szennyvíz csatornák előkészítése minden esetben a vásárló felelőssége.
	<b>FIGYELMEZTETÉS:</b> A termék üzembe helyezését és elektromos csatlakozásainak előkészítését kizárólag az arra feljogosított szerviz szakemberével végeztesse el. A gyártó nem vállal felelősséget a jogosulatlanul végzett javítási munkák miatt bekövetkező károkért.
	<b>FIGYELMEZTETÉS:</b> A beszerelést megelőzően vegye szemügyre a gépet, hogy nincsenek-e rajta sérülések. Amennyiben vannak, ne szerelje be a készüléket. A sérült készülékek veszélyt jelentenek.
	Biztosítsa, hogy az üzembe helyezéskor vagy a tisztítási műveletek során végzett mozgatóskor a vízbevezető és a leeresztő csövek, továbbá a tápkábel soha ne hajoljanak meg és törjenek meg.

### 2.1 Megfelelő helyszín az üzembe helyezéshez

- A gépet szilárd talajon helyezze el. Ne helyezze a gépet hosszú, bolyhos szőnyegre vagy más, hasonló felületre.
- A mosógép és a szárítógép összes tömege (teljes töltettel és egymásra helyezve) körülbelül 180 kilogramm. A terméket olyan szilárd és vízszintes talajra helyezze, melynek elegendő a teherbírása.
- Soha ne helyezze a készüléket a tápkábelre.
- Soha ne helyezze a készüléket olyan helyre, ahol a környezeti hőmérséklet 0°C alá csökkenhet.
- A terméket úgy helyezze el, hogy a bútorok szélétől legalább 1 cm távolságra legyen.

### 2.2 A csomagolás eltávolítása

A csomagolóanyag eltávolításához billentse hátra a csomagot. A csomagolást a szalag meghúzásával tudja leválasztani.



### 2.3 A szállításhoz használt rögzítések eltávolítása



**FIGYELMEZTETÉS:** A csomagolás eltávolítása előtt soha ne távolítsa el a szállításhoz használt rögzítéseket.



**FIGYELMEZTETÉS:** A gép használatba vétele előtt távolítsa el a szállításhoz használt biztonsági csavarokat. Ellenkező esetben a gép megsérülhet.

1. Egy megfelelő villáskulcs segítségével lazítsa meg a csavarokat, amíg már kézzel is csavarhatóak.

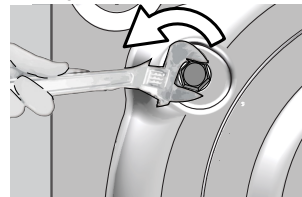

2. Óvatos csavarásokkal távolítsa el őket.

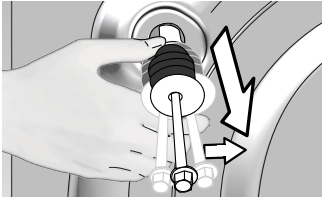

3. A műanyag fedőket (a használati útmutatóval együtt a csomagban található) csatlakoztassa a panel hátulján lévő lyukakhoz.

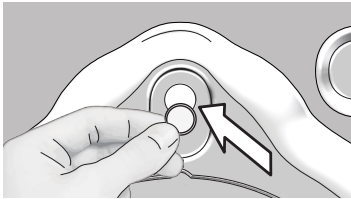

A biztonsági csavarokat tartsa biztonságos helyen arra az esetre, ha újra át kellene helyeznie a gépet.



A biztonsági csavarok megfelelő rögzítése nélkül soha ne mozgassa és szállítsa a terméket!

## 2.4 Csatlakoztassa a vízellátást



A gép üzemeltetéséhez a víznyomásnak 1 és 10 bar (0,1 – 1 MPa) közt kell lennie. A gép megfelelő működéséhez 10-80 liter viznek kell átfolynia percenként. Magasabb víznyomás esetén iktasson be nyomáscsökkentő szelepet.



Amennyiben dupla vízbemenetes (hideg és meleg) terméket egyetlen vízbemenetesként (**hideg**) kíván használni, akkor a termék használatát megelőzően csatlakoztassa a csomagban található dugót a melegvízes bemenethez. (Kizárólag dugóval ellátott termékekre vonatkozik.)



**FIGYELMEZTETÉS:** Egyetlen vízbeömlővel rendelkező modellek nem csatlakoztathatók a melegvízes csaphoz. Ilyen esetben a ruhák károsodhatnak, de az is előfordulhat, hogy a gép átkapcsol biztonsági üzemmódba és nem indul el.



**FIGYELMEZTETÉS:** Az új termékhez ne használjon régi vagy használt vízbeömlő tömlőket. Az ugyanis foltos szennyeződést okozhat a mosott ruhán.

A csomagban található speciális tömlőket erősítse a gépen található vízbeömlőkhöz. Piros tömlő (bal oldal) (max. 90 °C) a melegvízhez, kék tömlő (jobb oldal) (max. 25 °C) a hidegvízhez.

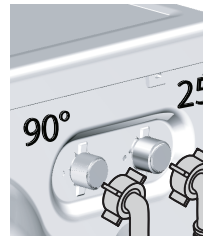

**FIGYELMEZTETÉS:** Üzembe helyezéskor győződjön meg róla, hogy a hideg- és melegvízes csatlakoztatások megfelelőek-e. Különben a mosás végeztével a ruhák forrók maradhatnak, illetve elkophatnak.

Húzza meg kézzel az anyákat. Az anyák megszorításához soha ne használjon szerszámot.

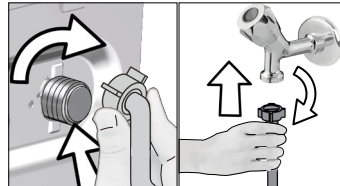

A csatlakoztatás után nyissa ki teljesen a csapot és ellenőrizze, észlel-e szivárgást a csatlakozási pontokon. Amennyiben szivárgást talál, zárja el a csapot és távolítsa el az anyát. A tömitő ellenőrzését követően gondosan erősítse vissza az anyát. A szivárgások és a sérülések elkerülése érdekében tartsa elzárva a csapot, amikor a készülék nincs használatban.

## 2.5 Vízelvezető csatornához való csatlakoztatás

- A tömlő végét közvetlenül a lefolyóhoz vagy a kádhoz kell csatlakoztatni.



**FIGYELMEZTETÉS:** Ha a vízleeresztés közben a tömlő kikerül az illesztés helyéről, a lakást elöntheti a víz. Ezenfelül, a magas mosási hőmérsékletek miatt a forrázás kockázata is fennáll! Az ilyen helyzetek elkerülése érdekében, továbbá az egyetlen vízfelvétel és leeresztés biztosítása érdekében, a leeresztő tömlő végét megfelelően szorítsa meg, hogy az ne tudjon kicsúszni a helyéről.

- A tömlőt legalább 40, maximum 100 cm magasan kell csatlakoztatni.
- Amennyiben a padlóra lefektetett vagy annak közelében lévő (a padló felett kevesebb, mint 40 centi magasságban található) tömlőt megemeli, akkor a vízelvezetés nehezzé válik, a mosott ruhák pedig túlságosan vizesek maradhatnak. Ennek következtében, tartsa be az ábrán megadott magasságokat.

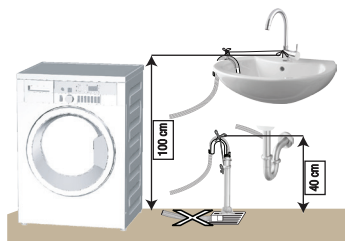

- Annak elkerülése érdekében, hogy a szennyes víz visszafolyhasson a gépbe, továbbá a könnyebb leeresztés érdekében, soha ne merítse bele a tömlő végét a szennyes vízbe, illetve ne nyomja 15 cm-nél mélyebbre a leeresztő csőnkba. Ha a tömlő túl hosszú, vágja vissza.
- A tömlő vége nem tekeredhet meg, nem szabad ráállni és azt a lefolyó és a gép között nem szabad meghajlítani.
- Amennyiben a tömlő hossza túl rövid, csatlakoztasson hozzá egy eredeti hosszabbító tömlőt. A tömlő nem lehet hosszabb 3,2 méternél. A vízvízárgás elkerülése érdekében a hosszabbító cső és a gép lefolyócsöve közötti csatlakozást megfelelően meg kell szorítani, úgy, hogy az ne jöjjön szét, és ne szivárojon.

## 2.6 A lábak beállítása



**FIGYELMEZTETÉS:** A termék csendesebb és rázkódásmentes működése érdekében annak vízszintesen, a lábain megfelelően kiegyensúlyozva kell állnia. A lábak beállításával egyensúlyozza ki a gépet. Ellenkező esetben a gép elmozdulhat a helyéről, ami törést és rezgési problémákat okozhat.

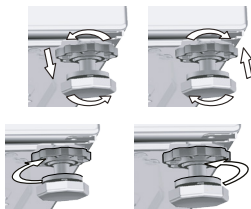

1. Kézrel lazítsa meg a gép talpán található csavarokat.
2. Állítsa be a lábakat úgy, hogy a termék vízszintesen és stabilan álljon.
3. Húzza meg kézzel az anyákat.



**FIGYELMEZTETÉS:** Ne használjon semmilyen szerszámot a csavarok megmozdításához! Az ugyanis a lábak sérülését okozhatja.

## 2.7 Elektromos csatlakoztatás

A terméket egy 16A-es biztosítékkal védett, földelt konnektorhoz csatlakoztassa. Cégünk nem vállal felelősséget a termék (az országában érvényes jogszabályoknak megfelelő) földelés nélküli használatából eredő károkért.

- A csatlakozásnak meg kell felelnie az adott ország nemzeti előírásainak.
- Az elektromos hálózat kábelezésének meg kell felelnie a készülék követelményeinek. Áram-védőkapcsoló (ÁVK) használata ajánlott.
- A tápkábel dugaszthatja könnyen elérhető helyen kell lennie.
- Amennyiben a házban található biztosíték vagy megszakító aktuális értéke kevesebb, mint 16 Amper, egy képzett villanyszerelővel szereltesse be egy 16 Amperes biztosítékot.
- A „Műszaki adatok” fejezetben meghatározott feszültségnek meg kell egyeznie a hálózati feszültséggel.
- Hosszabbítók és többdugaszos aljzatok segítségével ne csatlakoztassa a készüléket.



**FIGYELMEZTETÉS:** A sérült tápkábeleket a kijelölt szerviz szakemberével cseréltesse ki.

### A gép szállítása

1. Szállítás előtt húzza ki a készüléket a konnektorból.
2. Távolítsa el a leeresztő és a vízellátás csatlakozásait.
3. Engedjen le a termékben maradt összes vizet.
4. Az eltávolítási folyamat sorrendjével ellentétes sorrendben helyezze vissza a szállításhoz használt biztonsági csavarokat.



A biztonsági csavarok megfelelő rögzítése nélkül soha ne mozgassa és szállítsa a terméket!



**FIGYELMEZTETÉS:** A csomagolóanyagok veszélyt jelentenek a gyermekekre. Olyan helyen tárolja azokat, hogy a gyermekek ne férhessenek hozzá.

## 3 Előkészítés

### 3.1 A mosnivaló szétválogatása

- A program kiválasztása előtt válogassa szét a ruhákat anyag, szín, szennyezettségi fok és a megengedett víz hőmérsékleti értékek szerint.
- Minden esetben tartsa be a ruhák címkéjén feltüntetett utasításokat.

### 3.2 A ruhák előkészítése a mosáshoz

- A fémtartozékokkal ellátott ruhadarabok (például merevítő melltartók, övcsatok vagy fémgombok) károsíthatják a gépet. A mosás előtt távolítsa el a fém részeket, illetve mosóhálóban vagy párnahuzatban mossa a ruhákat.
- Mosás előtt vegyen ki minden tárgyat a ruhák zsebéből, pl. pénzérme, toll, gémkapcsok, majd fordítsa és kefélje ki a zsebeket. Az ilyen tárgyak kárt tehetnek a termékben, illetve zajt okozhatnak mosás közben.
- A kisméretű ruhákat, pl. gyermekzoknikat és nejlonharisnyát mosóhálóban vagy párnahuzatban mossa.
- A függönyöket összerézelés nélkül helyezze be a gépbe. Távolítsa el a függöny csipeszeit.

- Húzza fel a zipzáratokat, varrja fel a meglazult gombokat és javítsa meg a szakadásokat.
- A „gépből mosható” vagy a „kézzel mosható” termékeket kizárólag a megfelelő programmal mossa.
- Ne mossa együtt a színes és fehér ruhákat. Az új, sötét ruhák sok festéket kiereszthetnek magukból. Ezért fontos, hogy azokat külön mossa.
- A makacs foltokat mosás előtt kezelje a megfelelő módon. Ha nem biztos a dolgában, kérjen tanácsot egy szárasztisztítótól.
- Kizárólag gépi mosáshoz használatos festékeket/ színezőket és vízkömentesítőket használjon. Minden esetben kövesse a csomagoláson található utasításokat.
- A nadrágokat és a kényes ruhákat kifordítva mossa.
- Az angóra gyapjúból készült ruhákat mosás előtt tegye be pár órára a fagyaszűtőbe. Ily módon megóvhatja ezt a kényes ruhaneműt.
- Az olyan szennyeset, amelyen liszt, mézszópor, tejpor stb. található, a mosógépbe történő behelyezés előtt alaposan rázza ki. Az ilyen porok idővel összegyűlhetnek a mosógép belső alkatrészeiben, és kárt tehetnek a gépben.

### 3.3 Teendők az energiatakarékosság jegyében

A következő információk elősegítik a termék gazdaságos és energiatakarékos használatát.

- A terméket minden esetben a program által megengedett legnagyobb kapacitással használja, de soha ne helyezzen be ennél több ruhát. Lásd: „Program és fogyasztási táblázat”.
- Mindig kövesse a mosószer csomagolásán feltüntetett utasításokat.
- A kismértékben szennyezett ruhákat mindig alacsony hőmérsékleten mossa.
- Kismennyiségű, kismértékben szennyezett ruhákhoz használjon gyorsabb programokat.
- A kismértékben szennyezett ruhákhoz ne használjon előmosást és magas mosási hőmérsékletet.
- Ha használni szeretné a gép szárító funkcióját, akkor válassza a mosási folyamat alatti leggyorsabb centrifugálási sebességet.
- A mosószer csomagolásán javasolt mennyiségnél soha ne használjon több mosószert.

### 3.4 Első használat

A termék használatának megkezdése előtt győződjön meg róla, hogy a „Fontos biztonsági és környezetvédelmi utasítások” és az „Üzembe helyezés” című fejezetekben leírt útmutatót szerint elvégezte-e az összes előkészítő műveletet. Az első mosás megkezdése előtt futtassa le a dobtisztító programot. Ha az Ön gépe esetében nincs ilyen program, kövesse a 5.2 fejezetben ismertetett eljárást.



Kizárólag mosógépekhez használatos vízkömentesítőt használjon.



A gyártás során végzett minőségellenőrzési folyamatot következtében víz maradt a gépben. Ez nincs káros hatással a termékre.

### 3.5 Helyes ruhamennyiség

A maximálisan mosható ruhamennyiség a szennyes jellegétől, a szennyezettség fokától és a használni kívánt mosási programtól függ.

A gép automatikusan a behelyezett ruha súlyának megfelelő mennyiségű vizet tölt be.



**FIGYELMEZTETÉS:** Kövesse a „Program és fogyasztási táblázatban” megadottakat. Túlerhelés esetén a gép mosóteljesítménye nagymértékben lecsökken. Ezenkívül az erős zaj és a rezgés okozhat problémákat.

### 3.6 A szennyes betöltése

- 1 Nyissa ki a betöltőajtót.
- 2 A ruhaneműt lazán helyezze be a gépbe.
- 3 Nyomja be az ajtót, amíg egy kattánog hangot nem hall. Győződjön meg róla, hogy semmi sem csipődött be az ajtónál.



A betöltőajtó a program működése közben lezáródik. Az ajtó csak a program befejeződésekor nyitható ki.



**FIGYELMEZTETÉS:** A szennyes rossz behelyezése rezgést és erős zajt okozhat a gép belsejében.

### 3.7 A mosószer és az öblítőszer használata



Mosószer, öblítő, keményítő, ruhafesték, fehérítő vagy vízkömentesítő használata esetén alaposan olvassa el a csomagoláson található gyártói utasításokat és kövesse a javasolt mennyiségekre vonatkozó útmutatót. Használjon mérőpoharat, ha van.

#### Mosószeraadagoló fiók

A mosószeraadagoló fiók három egységből áll:

- (1) előmosáshoz
- (2) főmosáshoz
- (3) öblítéshez
- (\*) az öblítő adagolójában egy szifon is található.

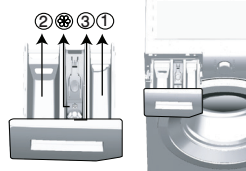

#### Mosószer, öblítő és más tisztítószer

- A program elindítása előtt adagoljon mosószert és öblítőt.
- A program futása alatt soha ne hagyja nyitva a mosószeraadagoló fiókot!
- Amennyiben előmosás nélküli programot használ, soha ne öntsön mosószert az előmosó rekeszbe („1” számú rekesz). „1”.
- Előmosást alkalmazó program használatakor soha ne öntsön folyékony mosószert az előmosó rekeszbe („1” számú rekesz). „1”.
- Mosószeres zacskó vagy mosólabda használata esetén soha ne válasszon előmosást használó programot. A mosószeres zacskót vagy a mosólabdát közvetlenül a mosandó ruha közé helyezze.





- Folyékony mosószer használata esetén soha ne feledje el betenni folyékony mosószer kupakot a fő mosószeraadóba („2” számú rekesz). "2")

### A mosószer fajtájának megválasztása

Az alkalmazandó mosószer fajtája az anyag jellegétől és színtől függ.

- Színes és fehér ruhaneműhöz más-más mosószert használjon.
- A kényes ruhákat speciális, kizárólag finom ruhákhoz megfelelő mosószerrel mossa (folyékony mosószer, gyapjúsampon stb.).
- Sötét szennű ruhák és paplan mosásakor folyékony mosószert célszerű használni.
- A gyapjúneműt speciális gyapjú mosószerrel mossa.

	<b>FIGYELMEZTETÉS:</b> Kizárólag gépi mosáshoz készült mosószert használjon.
	<b>FIGYELMEZTETÉS:</b> Ne használjon szappanport.

### Mosószeraadó fiók beállítása

A használandó mosószer mennyisége attól függ, hogy mennyi ruhát kell kimosni, mennyire piszkosak a ruhák, illetve milyen a vízkeménység.

- Ne használjon a csomagoláson feltüntetett mennyiségnél több mosószert, így elkerülheti a túlzott mértékű habzást, a nem megfelelő öblítést, emellett még spórolhat is és kíméli a környezetet.
- Kisebbségi és kevésbé szennyezett ruhákhoz használjon kevesebb mosószert.

### Öblítők használata

Töltse az öblítőt a mosószeraadó fiók öblítő rekeszébe.

- Az öblítőt soha ne töltse a (>max<) szint fölé.
- Ha az öblítő besűrűsödött, hígítsa fel vízzel, mielőtt a mosószeraadó fiókba töltené.

### Folyékony mosószer használata, amennyiben a termék folyékony mosószer tartó adaptert is tartalmaz:

- Helyezze be a folyékony mosószer tartó adaptert a „2” számú rekeszbe.
- Ha a folyékony mosószer besűrűsödött, hígítsa fel vízzel mielőtt a rekeszbe töltené.

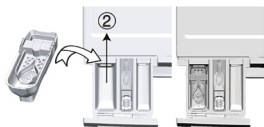

### Amennyiben a termék nem tartalmaz folyékony mosószer tartó adaptert is tartalmaz:



- Ne használjon folyékony mosószert előmosáshoz olyan programok esetén, melyek előmosást használnak.
- Amennyiben a Késleltetett indítás funkciót használja a folyékony mosószer foltot hagyhat a ruhákon. Amennyiben Késleltetett indítást kíván használni, soha ne használjon folyékony mosószert.

### Gél és tablettás mosószer használata

- Amennyiben a gél folyékony halmazállapotú és a mosógép nem tartalmaz speciális folyékony mosószer-tartó kupakot, akkor a gél az első vízbeszívás során

öntse be fő mosószertartó rekeszbe. Amennyiben a mosógép folyékony mosószer-tartó kupakot is tartalmaz, a mosószert ebbe a kupakba öntse a program elindítása előtt.

- Amennyiben a gél nem folyékony halmazállapotú vagy kapszula alakú folyékony tablettát használ, ezeket közvetlenül a dobba kell behelyezni a mosás megkezdése előtt.
- A tablettás mosószert a mosógép fő mosórészébe („2” számú rekesz), vagy közvetlenül a dobba kell tenni.

	Előfordulhat, hogy a mosószeres rekeszbe helyezett tabletták egy része a rekeszben marad. Ha ilyet tapasztal, a következő mosások alkalmával helyezze a tablettát a szennyes közé, majd csukja be a dob alsó részét.
	Tablettát vagy géltablettát csak előmosás nélküli programok esetén használjon.

### Keményítő használata

- A folyékony keményítőt, a por alapú keményítőt vagy a ruhafestéket az öblítő rekeszébe töltse.
- Egy mosási menetben ne használjon öblítőt és keményítőt is.
- Keményítő használata után tisztítsa meg a mosógép belsejét egy tiszta, nedves ronggyal.

### Fehéritőszert használata

- Válasszon ki egy előmosást is tartalmazó programot, majd az előmosás megkezdésekor adatozjon a gépbe fehéritőszert. Ne tegyen mosószert az előmosás rekeszbe. Alternatív megoldásként olyan programot válasszon ki, ami extra öblítés funkciót tartalmaz. Az öblítés első lépése (vízbeszívás a mosószertartóból) közben adja hozzá a fehéritőszert.
- Soha ne keverje össze a mosószert és a fehéritőt.
- A bőrirritáció elkerülése érdekében csak kevés fehéritőszert használjon (kb. 50 ml) és öblítse ki alaposan a ruhákat. A fehéritőszert soha ne öntse közvetlenül a ruhákra, és ne használja színes ruhákon.
- Oxigén alapú fehéritők esetén alacsony hőmérsékletű programot válasszon.
- Az oxigén alapú fehéritőszerek mosószerekkel együtt is alkalmazhatók; igaz, ha a viszkozitása nem egyezik meg a mosószer viszkozitásával, abban az esetben előbb a mosószert töltse be a „2” számú rekeszbe, és várja meg, amíg a gép a vízbeszívás közben beviszi a mosószert. A fehéritőt ugyanazon a rekeszen keresztül, ugyanazon vízbeszívás során adja hozzá.

### Vízkömentesítő használata

- Előmosás, kizárólag mosógéphez használatos vízkömentesítőszert használjon.



**Ruhák**

Világos és fehér ruhák	Színek	Sötét színek	Kényes/Gyapjú/Selyem ruhák
(A javasolt hőmérséklettartományt a szennyezettségi szint határozza meg: 40-90 °C)	(A javasolt hőmérséklettartományt a szennyezettségi szint határozza meg: hideg -40 °C)	(A javasolt hőmérséklettartományt a szennyezettségi szint határozza meg: hideg -40 °C)	(A javasolt hőmérséklettartományt a szennyezettségi szint határozza meg: hideg -30 °C)

Szennyezettségi szint	Erősen szennyezett	Normál szennyezettség	Enyhén szennyezett	
	<p>(makacs foltok, pl. fű, kávé, gyümölcs és vér.)</p>	<p>(Például, a test által a gallérokra és az ingujjakon okozott szennyeződések)</p>	<p>(Nincs látható szennyeződés.)</p>	
	<p>Előfordulhat, hogy előkezelést kell végeznie a foltokon vagy előmosást kell végeznie. Fehér ruhákhoz mosóporok és folyékony mosószer is használható, az erősen szennyezett ruhákhoz javasolt mennyiségben. A mosópor használatát agyag vagy föld okozta szennyeződésekhez, illetve olyan foltok esetében használja, amelyek érzékenyek a fehérítőkre. A mosószeret fehérítő nélkül használja.</p>	<p>Fehér ruhákhoz mosóporok és folyékony mosószer is használható, a normál szinten szennyezett ruhákhoz javasolt mennyiségben. A mosószeret fehérítő nélkül használja.</p>	<p>Színes ruhákhoz mosóporok és folyékony mosószer is használható, az enyhén szennyezett ruhákhoz javasolt mennyiségben. A mosószeret fehérítő nélkül használja.</p>	
<p>Színes ruhákhoz mosóporok és folyékony mosószer is használható, az erősen szennyezett ruhákhoz javasolt mennyiségben. A mosópor használatát agyag vagy föld okozta szennyeződésekhez, illetve olyan foltok esetében használja, amelyek érzékenyek a fehérítőkre. A mosószeret fehérítő nélkül használja.</p>	<p>Színes ruhákhoz mosóporok és folyékony mosószer is használható, a normál szinten szennyezett ruhákhoz javasolt mennyiségben. A mosószeret fehérítő nélkül használja.</p>	<p>Színes ruhákhoz mosóporok és folyékony mosószer is használható, az enyhén szennyezett ruhákhoz javasolt mennyiségben. A mosószeret fehérítő nélkül használja.</p>	<p>Színes és sötét ruhákhoz folyékony mosószer is használható, az erősen szennyezett ruhákhoz javasolt mennyiségben.</p>	<p>Lehetőleg a kényes ruhákhoz gyártott folyékony mosószer használjon. A pamut és selyem ruhákat az ilyen anyagokhoz készült, speciális mosószerrel mossa.</p>
<p>Színes és sötét ruhákhoz folyékony mosószer is használható, az erősen szennyezett ruhákhoz javasolt mennyiségben.</p>	<p>Színes és sötét ruhákhoz folyékony mosószer is használható, a normál szinten szennyezett ruhákhoz javasolt mennyiségben.</p>	<p>Színes és sötét ruhákhoz folyékony mosószer is használható, az enyhén szennyezett ruhákhoz javasolt mennyiségben.</p>	<p>Színes és sötét ruhákhoz folyékony mosószer is használható, az enyhén szennyezett ruhákhoz javasolt mennyiségben.</p>	<p>Lehetőleg a kényes ruhákhoz gyártott folyékony mosószer használjon. A pamut és selyem ruhákat az ilyen anyagokhoz készült, speciális mosószerrel mossa.</p>

## 4 A termék üzemeltetése

### 4.1 Kezelőpult

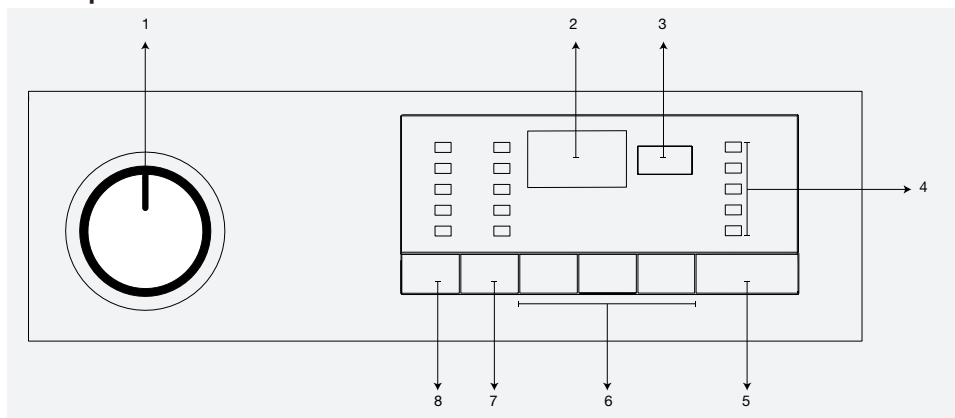

1 - Programválasztó gomb (Legfelső pozíció Be/Ki)

2 - Kijelző

3 - Késleltetett indítás jelző

4 - Programjelző

5 - Start/Szünet gomb

6 - Kiegészítő funkció gombok

7 - Centrifugázás sebességbéllítő gomb

8 - Hőmérséklet beállító gomb

### 4.2 A gép előkészítése

1. Győződjön meg róla, hogy a tömlők megfelelően vannak-csatlakoztatva.
2. Dugja be a gép tápkábelét.
3. Fordítsa el teljesen a csapot.
4. Helyezze a gépbe a ruhákat.
5. Adagoljon mosószert és öblítőt.

### 4.3 Programválasztás és tippek a hatékony mosáshoz

1. Válasszon ki egy programot a mosandó ruha típusának, mennyiségének és koszosságának megfelelően (lásd: „Program és fogyasztási táblázat” és az alábbi hőmérséklet táblázat).
2. A programválasztó gomb segítségével válassza ki a kívánt programot.

### 4.4 Főprogramok

Az anyag típusától függően használja az alábbi főprogramokat.

#### • Pamut

Pamut anyagokhoz ajánlott (pl. lepedő, paplan- és párnahuzat, törülköző, köntös, fehérnemű stb.). A ruhák erőteljes mosása egy hosszabb mosási ciklus alatt.

#### • Szintetikus

Szintetikus anyagokhoz ajánlott (ingek, blúzok, szintetikus/pamut keverék stb.). Kíméletesen mos, a Pamut programhoz képest rövidebb mosási ciklussal.

Függönyök és csipke esetében ajánlatos a „Szintetikus 40 °C” program használata, az előmosás és a gyűrődésgátló funkciók kiválasztása mellett. Mivel ezek hálás textúrája fokozza a habzást, a fátlylak/csipkék mosásához kevés mosószert használjon. Ne tegyen mosószert az előmosás rekeszbe.

#### • Gyapjú

Gyapjú ruhákhoz ajánlott. Válassza ki a ruhák címkéjén feltüntetett hőmérsékletet. Gyapjúneműhöz használjon megfelelő mosószert.



„E mosógép gyapjú mosási programját a 'The Woolmark Company' tesztelte és hagyta jóvá a „mosógépben mosható” címkével ellátott Woolmark ruházati termékek mosására vonatkozóan, feltéve, hogy a ruhák mosására a ruhanemű címkéjén található, valamint a mosógép gyártója által kiadott utasításoknak megfelelően kerül sor. M1425”  
„Az Egyesült Királyságban, Írországban, Hong Kongban és Indiában a Woolmark védjegy egyben tanúsító védjegy.”

### 4.5 Egyéb programok

Különleges esetekre különleges programok állnak rendelkezésre.



Az egyéb programok modellenként eltérőek lehetnek.

#### • Pamut Eco

Amennyiben a normál szennyezettségű pamut ruhákat és ágyneműket ezzel a programmal mossa, magasabb energia- és vízhatékonyság érhető el a többi pamut programhoz képest. A tényleges vízhőmérséklet eltérhet a megállapított mosási hőmérséklettől. Ha a szennyes mennyisége kisebb (pl. féltöltet vagy annál kevesebb), a program időtartama a későbbi fázisokban automatikusan lerövidül. Ebben az esetben az áram- és vízfogyasztás gazdaságosabbá válik. Ez a funkció a hátralévő időt kijelző modelleken található meg.

#### • BabyProtect (Babaruha program)

Ezzel a hosszú programmal anti-allergén és higiéniai mosást végezhet magas hőmérsékleten, intenzív és hosszú mosási ciklusokkal.

### • Kényes ruhadarabok 20°

Ez a program a kényes ruhaneműk mosására alkalmas. Finomabban mos a Szintetikus programhoz képest és közbenső centrifugázást nem használ. Olyan ruhákhoz kell használni, melyek esetében a finom mosás ajánlott.

### • Kézi mosás

Ezzel a programmal moshatóak a „gépben nem mosható” címkével ellátott gyapjú- és finom ruhák. A ruhákat igen kíméletesen mossa, hogy azok ne károsodjanak.

### • Napi expressz

Ez a program az enyhén szennyes pamut ruhák gyorsmosását biztosítja.

### • Szuper rövid expressz

E program segítségével kis mennyiségű, enyhén szennyezett pamut ruhanemű mosható ki rövid idő alatt. A gép a ruhákat 30 °C-on, akár 14 perc alatt kimossa.

### • Sötét mosás

Ezt a programot használja sötét színű ruhák kimosásához, valamint olyan ruhák esetében, melyeknek kifakulását szeretné megelőzni. A mosás során a gép minimális mechanikai hatásnak teszi ki a ruhákat, alacsony hőmérsékleten. Kifejezetten sötét ruhákhoz való folyékony mosószer vagy gyapjúmosószer használatát javasoljuk.

### • Vegyes 40 (Mix 40)

E program segítségével a pamut és a szintetikus ruhákat szétválogatás nélkül, együtt moshatja.

### • Ing

Ezzel a programmal a pamut, a szintetikus és a vegyes anyagú ingek együtt moshatók.

### • Hygiene 20°

Használja ezt a programot a mosoda, amelyre szüksége van a mosás alacsonyabb hőmérsékleten, intenzív és hosszú mosási ciklust. Használja ezt a programot a mosoda, amelyre szüksége higiénikus mosás alacsonyabb hőmérsékleten.

### • Sportruházat (Sports)

E program a rövid ideig viselt ruhák, így például a sportruházat mosására alkalmas. A programmal néhány darab pamut / szintetikus ruhanemű mosható.

## 4.6 Speciális programok

Részletes beállításokhoz válassza a következő programok valamelyikét:

### • Öblítés

Ezt a programot akkor használja, ha külön szeretne öblíteni és keményíteni.

### • Centrifugálás + Szivattyúzás

Ez a program akkor alkalmazható, ha a mosandókon további centrifugálást kívánunk elvégezni, vagy le akarjuk eresztetni a vizet a gépből.

A program kiválasztása előtt válassza ki a kívánt centrifugálási sebességet és nyomja meg a Start/Szünet gombot. A gép először leengedi a benne lévő vizet. Ezután kicentrifugázza a ruhákat a megadott sebességen, és leengedi a ruhákból kijövő vizet.

Ha csak a vizet szeretné leengedni, de nem szeretne centrifugálni, akkor válassza a Szivattyúzás+Centrifugálás programot, majd a Centrifugálás sebességbeállító gomb segítségével válassza ki a Nincs centrifugálás funkciót. Nyomja meg a Start/Szünet gombot.



Finomabb ruhák esetében használjon alacsonyabb centrifugálási sebességet.

## 4.7 Hőmérséklet kiválasztása

Egy új program kiválasztásakor a kijelzőn megjelenik egy hőmérsékleti érték, amely az adott program esetében a megengedett legmagasabb érték.

A hőmérséklet csökkentéséhez nyomja meg a Hőmérséklet beállító gombot. A hőmérséklet így fokozatosan csökkenthető.



Ha a program még nem érte el az adott melegítési fokozatot, akkor a hőmérséklet-beállításon anélkül is tud változtatni, hogy ehhez le kéne állítania a gépet.

## 4.8 Sebesség kiválasztása

Egy új program kiválasztásakor az adott programhoz tartozó ajánlott centrifugázási sebesség feltűnik a kijelzőn.

A sebesség csökkentéséhez nyomja meg a Centrifugázás sebességbeállító gombot. Így a sebesség fokozatosan csökken. Ezután az adott modelltől függően a „Rinse Hold” (Öblítés tartás) vagy a „No Spin” (Nincs centrifugázás) opció megjelenik a kijelzőn. Ezen opciók részletes leírását lásd a „Segédfunkció választás” c. fejezetben.



Ha a program még nem érte el a centrifugázási lépést, akkor a centrifugálási beállításon anélkül is tud változtatni, hogy ehhez le kéne állítania a gépet.

## 4.9 Program- és fogyasztási táblázat

HU						Kiegészítő funkció								
Programok		Max betöltés (kg)	Vízfogyasztás (l)	Energiafogyasztás (kWh)	Max. sebesség***	Előmosás	Gyors mosás	Öblítés plusz	Gyűrődésgátás	Öblítés tartás	Áztatás	Több víz	Állatszőr eltávolítása	Választható hőmérséklet-tartomány °C
Pamut Eco	60**	7	53	0.95	1600					•				40-60
	60**	3.5	43	0.62	1600					•				40-60
	40**	3.5	43	0.60	1600					•				40-60
Pamut	90	7	69	2.15	1600	•	•	•	•	•	•	•	•	Hideg-90
	60	7	66	1.40	1600	•	•	•	•	•	•	•	•	Hideg-90
	40	7	66	0.70	1600	•	•	•	•	•	•	•	•	Hideg-90
Szintetikus	60	3	50	0.95	800	•	•	•	•	•	•	•	•	Hideg-60
	40	3	50	0.73	800	•	•	•	•	•	•	•	•	Hideg-60
Napi expressz	90	7	55	1.80	1400			•		•				Hideg-90
	60	7	55	1.10	1400			•		•				Hideg-90
	30	7	55	0.25	1400			•		•				Hideg-90
Szuper rövid expressz	30	2	50	0.11	1400			•		•				Hideg-30
Ing	60	3	48	0.34	600	•	•	•	*	•	•			Hideg-60
Vegyes 40 (Mix 40)	40	3	50	0.73	800	•	•	•	•	•	•	•		Hideg-40
Kézi mosás	20	1	41	0.15	600									20
Gyapjú	40	1.5	56	0.27	600			•		•		•		Hideg-40
BabyProtect (Babaruha program)	90	7	90	2.40	1600	•		*		•	•			30-90
Sötét mosás	40	3	70	0.50	800			*		•				Hideg-40
Hygiene 20°	20	2	95	0.40	1600			*		•	•			20
Kényes ruhadarabok 20°	20	3	45	0.15	600			•	•	•				20





• : Választható

\* : Automatikus kiválasztás, nem törölhető.

\*\* : Energia címke program (EN 60456 Ed.3)

\*\*\* : Ha a gép maximális centrifugázási sebessége alacsonyabb, mint ez az érték, akkor csak a maximális centrifugázási sebességet lehet kiválasztani.

- : Tekintse meg a program leírását a maximális ruhamennyiséget illetően.

	** „A Pamut eco 40°C és a Pamut eco 60°C standard programok.” E programok „40°C standard pamut program” és „60°C standard pamut program” néven ismeretesek, és azokat a kezelőpulton a  szimbólumok jelölik.
	A vízfogyasztás és az energiatartás a víznyomás, a vízkeménység és a hőmérséklet, a környezeti hőmérséklet, a szennyes típusa és mennyisége, a kiválasztott kiegészítő funkciók és a tápfeszültség függvényében változhat.
	A program mosási ideje megjelenik a gép kijelzőjén. Előfordulhat, hogy a tényleges mosási idő némiképp eltér a kijelzőn látható értéktől.
	A táblázatban szereplő segédfunkciók modellenként eltérőek lehetnek. „A segédfunkciók választhatóságát a gyártó módosíthatja. A gyártó hozzáadhat új választható funkciókat, vagy eltávolíthat korábbi funkciókat.” „A gép centrifugázási sebessége programonként eltérő lehet, azonban a sebesség nem haladhatja meg a gép maximális centrifugázási sebességét.”

## 4.10 Segédfunkció kiválasztása

A program megkezdése előtt válassza ki a kívánt segédfunkciókat. Ezenfelül a segédfunkciókat úgy is kiválaszthatja/törölheti, hogy közben a gépet nem kell leállítani. Ehhez az szükséges, hogy a gép még a segédfunkció előtti fázisban legyen. Amennyiben a segédfunkció nem választható ki vagy szakítható meg, abban az esetben a megfelelő kiegészítő funkció lámpája 3-szor felvilan.

	Egyes funkciók nem használhatók egyszerre. Ilyen kombináció például az Előmosás és a Gyorsmosás.
	Ha második segédfunkcióként olyat választ ki a gép elindítása előtt, amelyik összeférhetetlen az elsővel, akkor az első segédfunkció törődik és csak a második marad aktív. Ha például először kiválasztja az Előmosás funkciót, majd ezután a Gyorsmosás funkciót, akkor az Előmosás funkció törődik, és csak a Gyorsmosás funkció marad aktív.
	Olyan segédfunkciót nem lehet kiválasztani, amelyik összeférhetetlen a főprogrammal. (Lásd: „Program- és fogyasztási táblázat”)
	A Segédfunkció gombok modellenként eltérőek lehetnek.

### • Előmosás

Előmosás csak erősen szennyezett ruhanemű esetén ajánlott. Előmosás nélkül energiát, vizet, mosószert és időt spórolhat.

	Fátylak és függönyök esetében mosószert nélküli előmosás javasolt.
--	--

### • Gyors mosás

Ezt a funkciót a pamut és a szintetikus programokhoz lehet használni. Enyhén szennyezett ruhák esetében csökken a mosási idő és az öblítések száma is.

	Amikor kiválasztja ezt a funkciót, a gépet a programtáblázatban meghatározott maximális mennyiségű szennyes felével töltse meg.
--	---

### • Öblítés plusz

E funkció lehetővé teszi a gép számára, hogy a főmosást követő öblítésen túl egy másik öblítést is elvégezzen. Ily módon az érzékeny bőrűek (csecsemők, allergiás személyek stb.) számára minimálisra csökkenthető a ruhákon maradó mosószert mennyisége.

### • Gyűrődésgátlás

E funkciónak köszönhetően a ruhák mosás közben kevésbé gyűrődnek. A gyűrődés megelőzése érdekében a dob mosáskor és centrifugázáskor egyaránt lassabban forog. A mosásra továbbá magasabb vízállás-szint mellett kerülül sor.

### • Öblítés tartás

Ha a program végeztével nem veszi ki azonnal a ruhákat, akkor kiválaszthatja az öblítés tartása funkciót, ezzel a ruhák az utolsó öblítővízben maradnak és megelőzhető a ruhák meggyűrődése, akkor, amikor nincs víz a gépben. Amennyiben a folyamat után centrifugázás nélkül kívánja leereszteni a vizet, nyomja meg a Start/Szünet gombot. A program ezután folytatódik, és befejezi a víz leeresztését. Ha a vízben tartott szennyest szeretné kicentrifugálni, akkor állítsa be a centrifugázás sebességét, majd nyomja meg a

Start/Szünet gombot.

A program folytatódik. A vizet a gép leereszti, a ruhákat kicentrifugázza, és a program végig lefut.

### • Állatszór eltávolítása

Ezzel a funkcióval hatékonyan eltávolíthatók a ruhákra tapadt állatszörök.

A funkció részét képezi az Előmosás és az Extra öblítés program. A mosás során így 30%-kal több víz kerül felhasználásra, ami elősegíti a szőrszálak eltávolítását.

	<b>FIGYELMEZTETÉS:</b> Ne tegyen állatokat a mosógépbe.
---	---

### Késleltetett indítás

A Késleltetett indítás funkcióval a program elindítása akár 19 órával is eltolható. A késleltetett indítás 1 óras pontossággal állítható be.

	Késleltetés esetén ne használjon folyékony mosószert! Fennáll a ruhák elszíneződésének veszélye.
---	--

1. Nyissa ki a betöltőajtót, tegye be a ruhákat és adja hozzá a mosószert stb.
2. Válassza ki a mosási programot, a hőmérsékletet, a centrifugázási sebességet, és ha szükséges, a segédfunkciókat.
3. A Késleltetett indítás gomb segítségével állítsa be a kívánt időt.
4. Nyomja meg a Start/Szünet gombot. A késleltetési idő megjelenik a kijelzőn. A késleltetett indítás kezdetét veszi. A késleltetett indítás ideje mellett a „\_” szimbólum föl-le mozog.

	Az indításig hátralévő idő alatt további ruhák adhatóak a már gépben lévőkhöz.
---	--

5. A visszaszámlálás végén a kiválasztott program időtartama jelenik meg a kijelzőn. A „\_” szimbólum ekkor eltűnik, és a kiválasztott program elindul.

### A késleltetési idő módosítása

Ha a visszaszámlálás közben módosítani szeretné az indításig hátralévő időt:

1. Nyomja meg a Késleltetett indítás gombot. A gomb minden egyes megnyomásával az idő további 1 órával nő.
2. Ha csökkenteni szeretné a késleltetési időt, akkor nyomja meg a Késleltetett indítás gombot annyiszor, hogy a kijelzőn a kívánt idő legyen látható.

### A Késleltetett indítás funkció törlése

Amennyiben a késleltetést törölni szeretné, és azonnal el szeretné indítani a gépet:

1. Állítsa a Késleltetett indítás időtartamát nullára, vagy forgassa el a Programválasztó gombot. Így a Késleltetett indítás funkció törődik. A Befejezés/Megszakítás lámpa elkezd folyamatosan villogni.
2. Ekkor válassza ki azt a programot, amit ismét el kíván indítani.
3. A program elindításához nyomja meg a Start/Szünet gombot.

### 4.11 A program elindítása

1. A program elindításához nyomja meg a Start/Szünet gombot.
2. A program indulását jelző programjelző lámpa felkapcsol.



Amennyiben a programválasztási folyamat során nem választ ki programot, illetve 1 percig nem nyom meg gombot, a gép Szünet üzemmódra vált, és a hőmérséklet, a centrifugázási sebesség, valamint az ajtó világításának szintje csökken. A többi fény és jelzőlámpa lekapcsol. Ha a Programválasztó gombot elforgatja, vagy ha bármelyik gombot megnyomja, akkor a fények és a jelzőlámpák ismét bekapcsolnak.



Amennyiben a mosógép nem lép át a centrifugázás lépésre, elképzelhető, hogy az Öbilitéstartás funkció aktiválva van, vagy az automatikus egyenetlen szennyes-elrendeződés érzékelő rendszer azt érzékelté, hogy a ruhák egyenetlenül vannak elrendezve a gépben.

## 4.12 Gyerekzár

Annak érdekében, hogy a gyermekek ne tudjanak babrálni a géppel, használja a gyerekzárát. Ezzel elkerülhető, hogy a gyermekek módosításokat végezzenek egy adott programon.



Ha a Programválasztó gombot elforgatja, miközben a Gyerekzár aktív, akkor a „Con” üzenet jelenik meg a kijelzőn. A Gyerekzár nem engedi, hogy módosítsa a programot, a hőmérsékletet, a centrifugázási sebességet és a segédfunkciókat.



Amennyiben a Gyerekzár aktiválva van és elforgatja a Programválasztó gombot, a korábban kiválasztott program fog folytatódni.

### A gyerekzár aktiválása:

1. és 2. A Segédfunkció gombok lenyomása és nyomva tartása 3 másodpercig. Az 1. és 2. Segédfunkció gombokon a lámpák kigyulladnak, és a „C03”, „C02”, illetve a „C01” megjelenik a kijelzőn, mialatt a gombokat 3 másodpercig lenyomva tartja. Ezután a „Con” üzenet jelenik meg a kijelzőn, jelezve, hogy a gyerekzár aktiválódott. Ha a gyerekzár aktív, és közben megnyomja bármelyik gombot, vagy elforgatja a programválasztó gombot, akkor ugyanez az üzenet jelenik meg a kijelzőn. Az 1. és 2. segédfunkció gombok (melyekkel a gyerekzár kikapcsolható) lámpái 3-szor felvillannak.

### A gyerekzár kikapcsolása:

Mialatt a program fut, nyomja meg és tartsa lenyomva 3 másodpercig az 1. és a 2. segédfunkció gombokat. Az 1. és 2. Segédfunkció gombokon a lámpák kigyulladnak, és a „C03”, „C02”, illetve a „C01” megjelenik a kijelzőn, mialatt a gombokat 3 másodpercig lenyomva tartja. Ezután a „COFF” üzenet jelenik meg a kijelzőn, jelezve, hogy a gyerekzár kikapcsol.



A fent leírt módszeren kívül a Gyerekzárát úgy is kikapcsolhatja, ha Programválasztó gombot Be / Ki állásra állítja, úgy, hogy nem működik egyik program sem, és ekkor egy másik programot választ ki.



A Gyerekzár áramkimaradás esetén, illetve a gép kihűzése esetén sem kapcsol ki magát.

## 4.13 A program folyamata

A folyamatban lévő program előrehaladása a Folyamatjelzőn keresztül követhető nyomon. Minden program kezdetekor a megfelelő programjelző-lámpa kigyullad, a befejezett program lámpája pedig kialszik.

A segédfunkciókat, a sebességet és a hőmérsékletet a program futása közben, annak megállítása nélkül is beállíthatja. Az elvégzendő módosítást a futó program lépés után kell elvégeznie. Amennyiben a módosítás nem kompatibilis a programmal, a megfelelő lámpa 3 alkalommal felvillan.

## 4.14 Ajtózár

A betöltő ajtó egy olyan zárrendszerrel rendelkezik, amely a nem megfelelő vízszint esetén megakadályozza az ajtó kinyitását.

Amennyiben a gépet Szünet módra állítja, a betöltőajtó lámpája villogni kezd. A gép folyamatosan ellenőrzi a belsejében található vízszintet. Amennyiben a víz szintje megfelelő, a Betöltőajtó lámpája 1-2 percig folyamatosan világít és a betöltőajtó kinyitható.

Amennyiben a víz szintje nem megfelelő, a Betöltőajtó lámpája lekapcsol és a betöltőajtó nem nyitható ki. Amennyiben mindenképp ki szeretné nyitni a betöltőajtót, miközben a Betöltőajtó lámpája le van kapcsolva, törölnie kell az aktuális programot; lásd „Program törlése” című fejezetet.

## 4.15 A kiválasztások módosítása a

### program elindulását követően

#### A gép szünet üzemmódba állítása

A program futtatása közben a gép szüneteltetéséhez a „Start/szünet” gombot kell megnyomnia. Az aktuális lépés lámpája villogni kezd, mely azt jelzi, hogy a gép szünet üzemmódba lett állítva.

Továbbá, amikor az ajtó nyithatóvá válik, az aktuális program lámpáján kívül a Betöltőajtó lámpája is folyamatosan világítani fog.

#### A segédfunkció, a sebesség és a hőmérséklet módosítása

Az elért programlépéstől függően, törölheti vagy aktiválhatja a segédfunkciókat; lásd a „Segédfunkciók kiválasztása” című fejezetet.

Előfordulhat, hogy a sebesség és a hőmérséklet beállításán is módosítani kell; lásd a „Centrifugázási sebesség kiválasztása” és a „Hőmérséklet kiválasztása” című fejezeteket.



Amennyiben a módosítás nem engedélyezett, a megfelelő lámpa háromszor felvillan.

## Ruhák betöltése és kivétele

1. Ha a gépet szünetelési üzemmódba kívánja helyezni, akkor nyomja meg a „Start/Szünet” gombot. Miközben a gép szüneteltetés üzemmódban van, a megfelelő lépés lámpája villogni fog.
2. Várjon, amíg a Betöltőajtó kinyithatóvá válik.
3. Nyissa ki a Betöltőajtót és tegye be vagy vegyi ki a ruhákat.
4. Nyissa ki a Betöltőajtót.
5. Amennyiben szükséges, állítsa be a segédfunkciókat, a hőmérsékletet és a centrifugázási sebességet.
6. A program elindításához nyomja meg a Start/Szünet gombot.

## 4.16 Program megszakítása

A program megszakításához forgassa el a Programválasztó gombot és válasszon ki egy másik programot. Az előző program ekkor törődik. A Befejezés / Törlés lámpa folyamatosan villogni kezd, mely azt jelzi, hogy a program törölve lett.



A szivattyú funkció 1-2 percre bekapcsol, függetlenül a program aktuális állásától, illetve attól, hogy a mosógépben van-e víz vagy nincs. Ezután a gép készen áll az új program elindítására.



A megállított program adott lépésétől függően előfordulhat, hogy az új programhoz újra fel kell töltenie a gépet mosószerrel és öblítővel.

#### 4.17 Program vége

Ha a program lejár, az „End” felirat megjelenik a kijelzőn.

1. Várja meg, amíg az ajtó világítása folyamatosan elkezd világitani.
2. Nyomja meg a Be- / Kikapcsoló gombot a mosógép kikapcsolásához.
3. Vegye ki a ruhákat és csukja be a mosógép ajtaját. A gép készen áll a következő mosási menetre.

#### 4.18 A gépen van „Készenléti üzemmód” is

Ha a gépet bekapcsolja a Be-/kikapcsoló gombbal, és nem indít el programot, illetve nem végez semmilyen műveletet, vagy, ha a kiválasztott program lejártá után körülbelül 2 percre nem nyom meg egy gombot sem, a készülék automatikusan energiatakarékos üzemmódba vált. A jelzőlámpák fényereje lecsökken. Amennyiben a termék a program időtartamát kijelző kijelzővel is rendelkezik, az teljesen kikapcsol. A Programválasztó gomb elforgatása vagy bármely gomb megnyomása esetén a lámpák és a kijelző visszakapcsolnak. Az energiatakarékos üzemmódból történő kilépéskor a már kiválasztott dolgok megváltozhatnak. A program indítása előtt ellenőrizze, hogy a kiválasztások megfelelőek-e. Ha szükséges, végezze el a beállításokat. Ez nem hiba.

### 5 Karbantartás és tisztítás

A termék élettartama meghosszabbítható, a gyakran előforduló problémák pedig elkerülhetők, ha a gépet rendszeresen tisztítja.

#### 5.1 A mosószertartó fiók tisztítása

Tisztítsa meg rendszeresen a mosószertartót (4-5 menetenként) annak érdekében, hogy ne rakódjon le benne a mosópor.

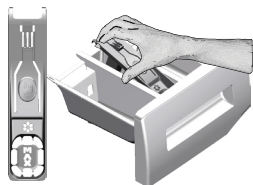

Az eltávolításhoz emelje fel a szifon hátsó részét az ábrán látható módon.



Amennyiben a víz és az öblítő keveréke a normálnál nagyobb mértékben kezd összegyűlni a lágyító tartóreszében, akkor a szifont ki kell tisztítani.

2. Bő, langyos vízzel mossa ki a kádban a mosószertartó fiókot majd a szívócsövet. Tisztítás közben viseljen védőkesztyűt vagy használjon megfelelő keféket, hogy védje

a kezét a visszamaradt mosószert-maradványoktól.

3. A fenti tisztítási műveletek elvégzése után helyezze vissza a szifont a helyére és tolja lefelé az elülső részét, hogy a záró fül megfelelően rögzüljön.

#### 5.2 A betöltőajtó és a dob tisztítása

Dobtisztító programmal rendelkező termékek esetén olvassa el a Termék működtetése - Programok című fejezetet.

Dobtisztító funkcióval nem rendelkező gépek esetén kövesse az alábbi lépéseket a dob tisztításához:

Válassza az **Additional Water (További víz)** vagy **Extra Rinse (Extra öblítés)** kiegészítő funkciót. Használjon egy előmosásn nélküli Gyapjú **programot**. Állítsa a

**hőmérsékletet a dobtisztító szeren lévő ajánlott értékre, melyet a jogosult szolgáltatók is meg tudnak Önnek adni.** Futtassa le ezt a programot szennyes nélkül.

A program indítása előtt tegyen egy zacskó különleges dobtisztítószeret (ennek hiányában max. 100 gramm vízkőoldót) a fő mosószertadagolóba (”2”. számú adagoló) Ha a vízkőoldó tabletta formátumú, akkor tegyen egy tablettát a 2. számú mosószertadagolóba. A program végét követően szárítsa ki a dob belsejét egy tiszta rongydarabbal.



Kéthavonta ismételje meg a Dobtisztítás programot.



Kizárólag mosógépekhez használatos vízkőmentesítőt használjon.

Minden mosás után ellenőrizze, hogy nem maradt-e idegen anyag a doban.



Amennyiben a lenti képen látható lyukak eltömődnek, egy fogpiszkáló segítségével tisztítsa ki őket.



Az idegen anyagok a dob rozsdásodását okozhatják. A dob felületén lévő foltok megtisztításához használjon rozsdamentes acélhoz kifejlesztett tisztítószeret. Soha ne használjon fém dörzsít vagy keféket.



**FIGYELMEZTETÉS:** Soha ne használjon szivacsot vagy súrolószert. Ezek kárt tehetnek a festett és a műanyag felületekben.

#### 5.3 A gép és a vezérlőpanel tisztítása

Szükség esetén szappanos vízzel vagy nem korrozív, gyenge gél mosogatószerrel mossa le a gép külsejét, majd egy száraz, puha ruhával törölgesse át.

A vezérlőpanel tisztításához kizárólag puha, száraz ruhát használjon.

#### 5.4 A vízbeeresztő szűrők tisztítása

Az egyes vízbeömlő szelepek végein (a gép hátsó részén) és az egyes bemeneti víztömítők végén (ahol azok a csaphoz vannak kapcsolva) szűrők találhatóak. Ezek a szűrők megakadályozzák, hogy idegen anyagok és szennyeződések kerülhessen a vízbe, majd azon keresztül a gépbe. A piszkos szűrőket meg kell tisztítani.



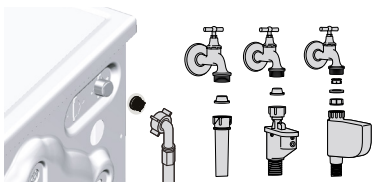

- 1 Zárja le a csapokat.
- 2 Távolítsa el a vízbeeresztő csövek anyáit, hogy hozzáférhessen a vízbeeresztő szelepek szűrőjéhez. Tisztítsa meg őket egy erre alkalmas kefével. Amennyiben a szűrők nagyon piszkosak lennének, vegye ki azokat harapófogóval, és így tisztítsa meg őket.
- 3 Vegye ki a bemeneti víztömítők lapos végén található szűrőket a tömítésekkel együtt, majd folyóvízben alaposan tisztítsa meg őket.
- 4 A tömítéseket és a szűrőket óvatosan illessze vissza a helyére, majd kézzel húzza meg a tömlőanyákat.

### 5.5 Az esetlegesen visszamaradt víz leszivattyúzása és a szivattyúszűrő tisztítása

A gép szűrőrendszere megakadályozza, hogy a mosóvíz leeresztése közben gombok, pénzérmék, szövetfoszlányok és más szilárd anyagok eltömítsék a szivattyú propellerét. Így módon a víz akadály nélkül távozhat és a szivattyú tovább marad működésképes.

Amennyiben a gép nem szivattyúzná le a vizet, akkor a szivattyú szűrője eltömíthető. A szűrőt háromhavonta, vagy akkor kell megtisztítani, ha az eltömíődik. A szivattyú szűrőjének kitisztításához a vizet előbb le kell szivattyúzni. Ezenkívül a gép szállítása előtt (pl. költözéskor), valamint fagypont alatti hőmérséklet esetén is teljesen le kell eresztetni a vizet.

**FIGYELMEZTETÉS:** A szivattyú szűrőjén fennakadt idegen anyagok kárt tehetnek a gépben, vagy zajossá tehetik a gép működését.

**FIGYELMEZTETÉS:** Ha a gép használaton kívül van, zárja el a csapot, szerelje le a vízbeömlő tömlőt és eressze le a gépben lévő vizet, elkerülendő a beszerelés helyén fennálló esetleges fagyveszélyt.

**FIGYELMEZTETÉS:** Minden használat után zárja el a gép vízcsapját.

### A piszkos szűrő megtisztításához és a víz leszivattyúzásához:

- 1 Húzza ki a gépet az áramtalanításhoz.

**FIGYELMEZTETÉS:** A gépben a víz hőmérséklete akár a 90 °C-ot is elérheti. Az égési sérülések elkerülése érdekében a szűrőt csak azután szabad megtisztítani, hogy a gépben lévő víz lehűlt.

- 2 Nyissa ki a szűrősapkát.

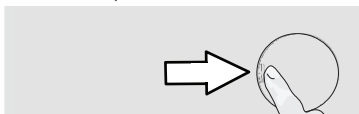

- 3 Egyes gépek vészleeresztő tömlővel vannak ellátva, míg mások nincsenek. A víz leeresztéséhez kövesse az alábbi lépéseket.

### Ha a gép el van látva vészleeresztő tömlővel:

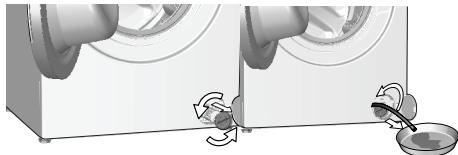

- a Húzza ki a helyéről a vészleeresztő tömlőt.
- b Helyezze a tömlő végét egy nagy edénybe. Eressze le a vizet az edénybe úgy, hogy kihúzza a tömlő végén lévő dugót. Ha az edény megtelt, zárja el a tömlőt a dugó visszahelyezésével. Az edény kiürítése után ismételje meg a fenti műveletet annyiszor, hogy a gépből teljesen kifogyjon a víz.
- c Ha végeztet a víz leeresztésével, ismét zárja el a tömlőt, majd tegye azt vissza a helyére.
- d Fordítsa el a szivattyúszűrőt annak kivételéhez.

### Ha a gép nincs ellátva vészleeresztő tömlővel:

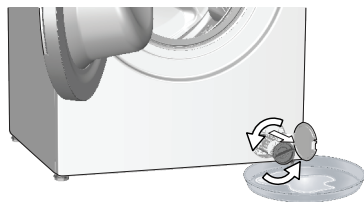

- a Helyezzen egy nagyobb edényt a szűrő elé, amely képes felfogni a szűrőből kiömlő vizet.
- b Lazítson a szivattyú szűrőjén (az óramutató járásával ellenkező irányban), amíg a víz el nem kezd kiömleni belőle. Irányítsa a kiömlő vizet a szűrő elé helyezett edénybe. Egy rongy segítségével felitathatja az esetlegesen kiömlött vizet.
- c Ha a gépből a víz teljesen kiürült, vegye ki a szűrőt annak elforgatásával.
- 4 Tisztítsa meg a szűrőt a maradványoktól és az esetleges szövetszállaktól.
- 5 Helyezze be a szűrőt.
- 6 Ha a szűrősapka két részből áll, akkor a szűrősapkát a fül lenyomásával zárja le. Ha egy részből áll, akkor először helyezze a füleket a helyükre alul, majd nyomja meg a felső részüket.

## 6 Műszaki adatok

### Megfelelés a Bizottság (EU) No 1061/2010 felhatalmazáson alapuló rendeletének

Beszállító neve vagy védjegye	Beko
Modell neve	WMY 71033 PTLMB3
Névleges kapacitás (kg)	7
Energiahatékonysági osztály / A+++-tól (legmagasabb hatékonysági fok) D-ig (legalacsonyabb hatékonysági fok)	A+++
Éves energiafogyasztás (kWh) <sup>(1)</sup>	171
Standard 60°C fokos pamutprogram energiafogyasztása teljes töltet esetén (kWh)	0.950
Standard 60°C fokos pamutprogram energiafogyasztása részöltet esetén (kWh)	0.620
Standard 40°C fokos pamutprogram energiafogyasztása részöltet esetén (kWh)	0.600
Energiafogyasztás kikapcsolt állapotban (W)	0.250
Energiafogyasztás bekapcsolva hagyott állapotban (W)	1.000
Éves vízfogyasztás (l) <sup>(2)</sup>	10560
Centrifuga energiahatékonysági osztály / A-tól (legmagasabb energiahatékonysági fok) G-ig (legalacsonyabb energiahatékonysági fok)	C
Maximális centrifugálási sebesség (rpm)	1000
Fennmaradó nedvesség (%)	62
Standard pamutprogram <sup>(3)</sup>	Pamut Eco 60°C és 40°C
Standard 60°C fokos pamutprogram programideje teljes töltet esetén (min)	211
Standard 60°C fokos pamutprogram programideje részöltet esetén (min)	185
Standard 40°C fokos pamutprogram programideje részöltet esetén (min)	187
Bekapcsolva hagyott állapot időtartama (min)	N/A
Mosási/centrifugálási zajszint (dB)	60/75
Beépített	Non
Névleges kapacitás (kg)	7
Magasság (cm)	84
Szélesség (cm)	60
Mélység (cm)	50
Nettó súly (±4 kg)	64
Egyszeres vízbemenet / dupla vízbemenet	• / -
• Elérhető	
Elektromos bemenet (V/Hz)	230 V / 50Hz
Teljes áram (A)	10
Összteljesítmény (W)	2200
Fő modellkód	9210

<sup>(1)</sup> 220 standard mosási ciklus energiafogyasztása 60°C és 40°C fokos standard pamutprogram teljes és részöltete esetén, valamint az alacsony energiafogyasztású módok fogyasztása A tényleges energiafogyasztás a készülék felhasználásától függ.

<sup>(2)</sup> 220 standard mosási ciklus vízfogyasztása 60°C és 40°C fokos pamutprogram teljes vagy részöltete esetén A tényleges vízfogyasztás a készülék felhasználásától függ.

<sup>(3)</sup> A címkén és a kézikönyvben található információ a "standard 60°C fokos pamutprogram" és a "standard 40°C fokos pamutprogram" standard programokra vonatkozik és ezek a programok alkalmasak a normál szennyeződésű pamut ruhák tisztítására, továbbá az energia- és vízfogyasztást együttesen figyelembe véve ezek a programok a leghatékonyabbak.

A változtatás jogát fenntartjuk!

## 7 Hibaelhárítás

### A program nem indul el az ajtó zárása után.

- A Start / Szünet / Megszakítás gomb nem lett megnyomva. >>> \*Nyomja meg a Start / Szünet / Megszakítás gombot.

### A program nem indítható vagy választható ki.

- Elképzelhető, hogy a gép önvédelmi módra kapcsolta magát valamely közmű probléma miatt (például feszültség, víznyomás stb. következtében). >>>A program megszakításához forgassa el a Programválasztó gombot és válasszon ki egy másik programot. Az előző program ekkor törölődik. (Lásd: "Program megszakítása")

### Víz van a gépben.

- A minőség-ellenőrzési folyamatot követően víz maradt a gépben. >>> Ez nem hiba; a víz nem tesz kárt a gépben.

### A gép rázkódik vagy zajos.

- Lehet, hogy a gép nem áll stabilan. >>> Állítsa be a gép lábát úgy, hogy az vízszintesen álljon.
- Lehet, hogy egy kemény tárgy került a szivattyú szűrőjébe. >>> Tisztítsa meg a szivattyú szűrőjét.
- A szállításnál használatos biztonsági csavarok nincsenek eltávolítva. >>> Távolítsa el a szállításnál használt biztonsági csavarokat.
- Lehet, hogy túl kevés ruha van a gépben. >>> Helyezzen több ruhát a gépbe.
- Lehet, hogy túl sok ruha van a gépben. >>> Vegyen ki a gépből pár ruhadarabot, vagy rendezze el a ruhákat egyenletesen.
- Lehet, hogy a gép nekinyomódik egy merev tárgynak. >>> Úgyeljen rá, hogy a gép ne nyomódjon neki semminek.

### A gép röviddel a program kezdete után megállt.

- Lehet, hogy a gép az alacsony feszültség miatt állt meg ideiglenesen. >>> A feszültség normális szintre való visszaállását követően a gép ismét működni fog.

### A program időzítője nem számol vissza. (Kijelzővel ellátott modelleknél)

- Vízfelszíváskor az időzítő leállhat. >>> Az időzítő addig nem kezd el visszaszámolni, amíg a gép fel nem szívta a szükséges mennyiségű vizet. A gép egészen addig vár, amíg elegendő mennyiségű víz kerül bele, hogy ezzel elkerülhető legyen a rossz mosási eredmény. Az időzítő ezután folytatja csak a visszaszámolást.
- Melegedéskor az időzítő leállhat. >>> Az időzítő addig nem számol vissza, amíg a gép el nem éri a kívánt hőmérsékletet.
- Centrifugázáskor az időzítő leállhat. >>> Ha a dobban egyenetlenül van elrendezve a szennyes, akkor bekapcsolhat az automatikus egyenetlen szennyeselrendező érzékelő rendszer.
- Ha a ruhák nincsenek arányosan elosztva a gépben, a gép és annak környezete védelme érdekében a centrifugálás nem indul el. Ilyenkor a szennyeset át kell rendezni, majd el kell indítani a centrifugázást.

### Habzik a mosószertartó.

- Túl sok mosószert tett a fiókba. >>> Tegyen 1 evőkanál öblítőt fél liter vízbe, és öntse ezt a mosószertartó fő mosórészébe.
- Tegye be a programnak és a ruha mennyiségének megfelelő mennyiségű mosóport (Lásd: "Program és fogyasztási táblázat"). Kiegészítő vegyszerek (pl. folteltávolítók, fehérítők stb.) esetén kevesebb mosóport kell betenni.

### A program lejártá után a ruha nedves marad

- Lehet, hogy túl sok mosóport tett a gépbe, ami fokozott mértékű habzáshoz vezetett, és így az automatikus habelnyelő rendszer bekapcsolt. >>> Úgyeljen a mosópor megfelelő mennyiségére.
- Ha a ruhák nincsenek arányosan elosztva a gépben, a gép és annak környezete védelme érdekében a centrifugálás nem indul el. Ilyenkor a szennyeset át kell rendezni, majd el kell indítani a centrifugázást.



**FIGYELMEZTETÉS:** Ha az itt közölték segítségével sem tudja elhárítani a problémát, akkor forduljon a viszonteladóhoz vagy a hivatalos márkaszervizhez. Sose próbálja saját maga megjavítani a készüléket!

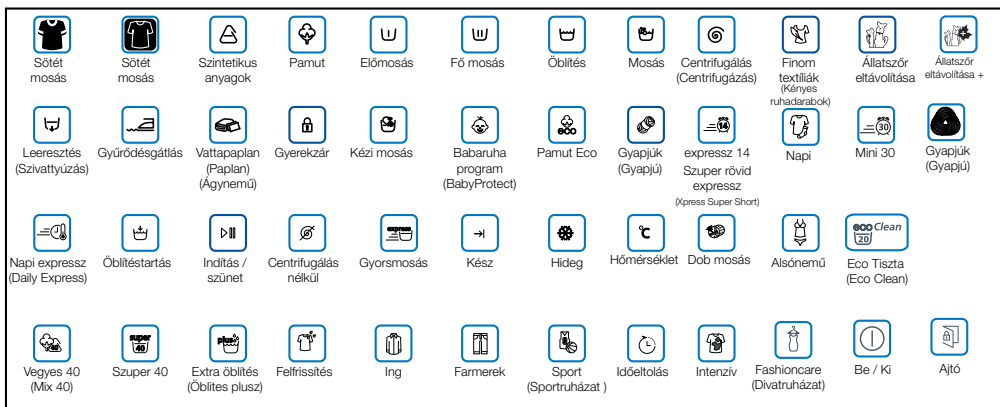

### Indikatív értékek a szintetikus programokhoz

	Töltésúly (kg)	Vízfogyasztás (l)	Energiafogyasztás (kWh)	Program időtartama (perc) *	Maradék nedvességtartalom (%) ** ≤ 1000 rpm	Maradék nedvességtartalom (%) ** > 1000 rpm
<b>Szintetikus 60</b>	3	50	0.95	01:50	45	40
<b>Szintetikus 40</b>	3	50	0.73	01:40	45	40

\* A program Ön által kiválasztott mosási ideje a gép kijelzőjén látható. Előfordulhat, hogy a tényleges mosási idő némiképp eltér a kijelzőn látható értéktől.

\*\* A maradék nedvességtartalom-értékek a kiválasztott centrifugálási sebesség szerint eltérőek lehetnek.

# Mašina za pranje veša

## Uputstvo za upotrebu

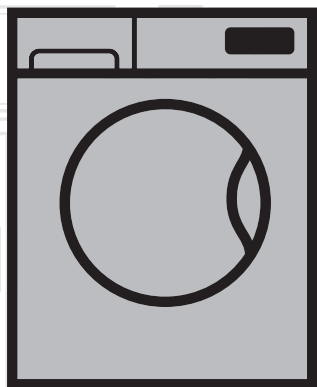

WMY 71033 PTLMB3

SB

Document Number= 2820523945\_SB/05-04-19.(15:54)

**beko**



Ovaj proizvod je proizveden koristeći najnoviju tehnologiju u ekološki čistim uslovima.

---

# 1 Važna uputstva vezana za bezbednost i životnu sredinu

Ovaj deo sadrži sigurnosna uputstva koja će vam pomoći da se zaštitite od opasnosti koje mogu dovesti do telesnih povreda ili materijalnih šteta. Garancija prestaje da važi ako se ne poštuju ova uputstva.

## 1.1 Opšta bezbednost

- Ovaj proizvod mogu da koriste osmogodišnja deca, starija deca i ljudi čije telesne, senzoričke ili mentalne sposobnosti nisu u potpunosti razvijene, kao i neiskusne i nevešte osobe samo pod nadzorom ili ako su dobili obuku o bezbednom korišćenju proizvoda i opasnostima koje donosi. Deca ne smeju da se igraju sa ovim proizvodom. Čišćenje i održavanje nikad ne smeju obavljati deca, osim pod nečijim nadzorom. Deca mlađa od 3 godine ne treba da se približavaju osim ako nisu pod neprekidnim nadzorom.
- Nikad ne stavljajte proizvod na pod pokriven tepihom. U suprotnom može doći do pregrevanja električnih delova zbog nedostatka strujanja vazduha ispod mašine. To može da prouzrokuje probleme sa vašim proizvodom.
- U slučaju da je proizvod u kvaru, ne sme da se uključuje dok ga ne popravi ovlašćeni serviser. Postoji opasnost od strujnog udara!
- Ovaj proizvod je projektovan tako da nastavi da radi u slučaju ponovnog uspostavljanja napajanja posle nestanka struje. Ako želite da otkazete program, pogledajte deo "Otkazivanje programa".
- Proizvod priključite na uzemljenu utičnicu koja je zaštićena osiguračem od 16 A. Neka Vam instalaciju uzemljenja uradi kvalifikovani električar. Naša firma neće biti odgovorna za bilo kakva oštećenja do kojih može da dođe kad se proizvod koristi bez uzemljenja u skladu sa lokalnim propisima.
- Creva za dovod i ispuštanje vode uvek moraju da budu dobro učvršćena i neoštećena. U suprotnom postoji opasnost od curenja vode.
- Nikada nemojte da otvarate vrata mašine ili vadite filter dok još ima vode u bubnju. U suprotnom će postojati opasnost od poplave i povreda zbog vruće vode.
- Nikada nemojte na silu da otvarate zaključana vrata za punjenje veša. Vrata za punjenje veša biće spremna za otvaranje samo nekoliko minuta posle kraja ciklusa pranja. U slučaju da se vrata za punjenje veša silom otvaraju može doći do oštećivanja vrata i mehanizma zaključavanja.
- Isključite proizvod kad se ne koristi.
- Nikad ne perite proizvod polivanjem vode po njemu! Postoji opasnost od strujnog udara!
- Nikada nemojte da dirate utikač mokrim rukama! Nikad nemojte da isključujete mašinu iz struje tako da je vučete za kabl, uvek hvatajte samo utikač.
- Koristite samo deterdžente, omekšivače i dodatke koji se upotrebljavaju za mašinsko pranje.
- Pratite uputstva na etiketama i kutiji deterdženta.
- Proizvod mora da se isključi iz struje za vreme instalacije, održavanja, čišćenja i popravke.
- Sve radove na instalaciji i popravci uvek prepustite **ovlašćenom serviseru**. Proizvođač neće biti odgovoran za oštećenja do kojih može da dođe kada takve radove obavljaju neovlašćena lica.
- Ukoliko se kabl za napajanje ošteti, mora da ga zameni proizvođač, serviser ili slično kvalifikovano lica (po mogućstvu električar) ili osoba koju je odredio uvoznik da bi se izbegli mogući rizici.



## 1.2 Namena

- Ovaj proizvod je napravljen za upotrebu u domaćinstvu. On nije pogodan za komercijalnu upotrebu i sme da se koristi samo u skladu sa svojom namenom.
- Ovaj proizvod sme da se koristiti samo za pranje i ispiranje veša prema njihovim etiketama.
- Proizvođač odriče bilo kakvu odgovornost zbog šteta nastalih usled nepravilne upotrebe i transporta.

## 1.3 Bezbednost dece

- Ambalažni materijali su opasni za decu. Ambalažne materijale čuvajte na sigurnom mestu, van domašaja dece.
- Električni proizvodi su opasni za decu. Držite decu dalje od proizvoda dok se koristi. Ne dajte im da diraju ovaj proizvod. Koristite funkciju zaključavanja zbog dece da biste sprečili da deca manipulišu ovim proizvodom.
- Nemojte zaboraviti da zatvorite vrata za punjenje veša kada napuštate prostoriju u kojoj se nalazi ovaj proizvod.
- Držite sve deterdžente i aditive na sigurnom mestu, dalje od domašaja dece i zatvarajte poklopac posude sa deterdžentom ili zapečatite pakovanje deterdženta.



Staklo na vratima mašine je vruće kada se veš pere na visokim temperaturama. Zato posebno treba da vodite računa o tome da udaljite decu od vrata mašine dok je pranje u toku.

## 1.4 Informacije o ambalaži

Ambalažni materijali ovog proizvoda su proizvedeni od materijala koji se recikliraju u skladu sa nacionalnim propisima o zaštiti životne sredine.

Ambalažne materijale ne odlažite zajedno sa kućnim ili drugim otpadima. Odnosite ih na mesta za sakupljanje sekundarnih sirovina određena od strane lokalnih vlasti.

## 1.5 Odlaganje dotrajalog proizvoda

Ovaj proizvod je proizveden korišćenjem visokokvalitetnih delova i materijala koji se mogu ponovo iskoristiti ili su pogodni za reciklažu.

Zbog toga ovaj proizvod ne odlažite sa običnim kućnim otpadom na kraju njegovog veka trajanja. Odnosite ga u sabirni centar za reciklažu električne i elektronske opreme. Obratite se lokalnim vlastima da biste saznali informacije o najbližem sabirnom centru. Dajte svoj doprinos u očuvanju životne sredine i prirodnih resursa reciklirajući korišćene proizvode. Radi bezbednosti dece, pre odlaganja proizvoda odsecite kabl za napajanje i polomite mehanizam za zaključavanje vrata za punjenje tako da se onemogući njegovo funkcionisanje.

## 1.6 Evropskoj WEEE direktivi



Ovaj proizvod nosi oznaku selektivnog razvrstavanja za odbačene električne i elektroničke uređaje (WEEE).

To znači da s proizvodom treba da se postupa prema Evropskoj direktivi 2002/96/EC da bi se reciklirao ili rastavio da bi se smanjio njegov uticaj na okolinu. Za ostale informacije, molimo da se javite Vašim lokalnim ili regionalnim vlastima.





Elektronski proizvodi koji nisu uključeni u proces selektivnog razvrstavanja su potencijalno opasni za okolinu i ljudsko zdravlje zbog prisutnosti štetnih materija.

### RoHS direktyvos atitiklis:

Jūsų įsigytas gaminyas atitinka ES RoHS Direktyvą (2011/65/ES). Jame nėra šioje Direktyvoje nurodytų kenksmingų ir draudžiamų medžiagų.

## 2 Instalacija

Obratite se najbližem ovlašćenom serviseru za instalaciju ovog proizvoda. Da bi proizvod bio spreman za upotrebu, pročitajte informacije iz korisničkog priručnika i pre nego što pozovete ovlašćeni servis obezbedite priključak za struju, vodu i kanalizaciju. Ako to nije obezbeđeno, pozovite kvalifikovanog električara i vodoinstalatera da instalira potrebne priključke.

	Priprema lokacije i priključaka za struju, vodovod i kanalizaciju na mestu instalacije proizvoda su odgovornost kupca.
	<b>UPOZORENJE:</b> Sve radove na instalaciji i električnom povezivanju mora da obavi ovlašćeni serviser. Proizvođač neće biti odgovoran za oštećenja do kojih može da dođe kada takve radove obavljaju neovlašćena lica.
	<b>UPOZORENJE:</b> Pre instalacije vizuelno proverite da li na njemu postoje oštećenja. Ako postoje, nemojte ga instalirati. Oštećeni proizvodi predstavljaju opasnost za vašu bezbednost.
	Pazite da se creva za dovod i odvod vode, kao i električni kabl, ne savijaju, uklešte ili prignječe prilikom postavljanja proizvoda na mesto posle instalacije i procedura čišćenja.

### 2.1 Odgovarajuća lokacija za instalaciju

- Stavite mašinu na čvrst pod. Ne stavljajte je na krparu ili slične površine.
- Ukupna težina mašine za pranje veša i mašine za sušenje veša kada su pune i postavljene jedna na drugu iznosi oko 180 kilograma. Proizvod postavite na čvrst i ravan pod koji ima dovoljnu nosivost!
- Ne stavljajte proizvod na strujni kabl.
- Ne instalirajte proizvod na mestima na kojima temperatura može pasti ispod 0°C.
- Proizvod postavite najmanje 1 cm od ivica drugog nameštaja.

### 2.2 Uklanjanje pojačanja pakovanja

Nagnite mašinu unazad da biste uklonili pojačanja pakovanja. Uklonite pojačanje pakovanja povlačenjem trake.



### 2.3 Uklanjanje transportnih brava

 **UPOZORENJE:** Ne uklanjajte transportne brave pre skidanja transportnog ojačanja.



**UPOZORENJE:** Uklonite transportne bezbednosne vijke pre uključivanja mašine za pranje veša! U suprotnom se proizvod može oštetiti.

1. Otpustite sve vijke odgovarajućim ključem dok se ne budu okretali slobodno.

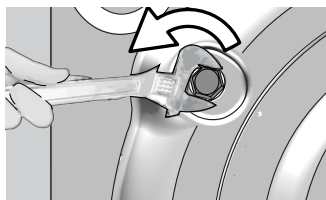

2. Skinite transportne bezbednosne vijke laganim okretanjem.

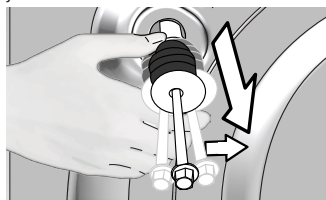

3. Stavite plastične poklopce dostavljene u kesici sa Korisničkim priručnikom u rupe na zadnjoj stranici.

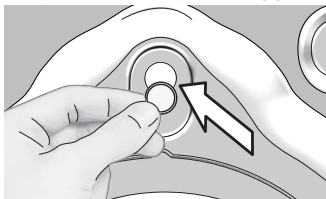

Držite transportne bezbednosne vijke na sigurnom mestu da biste ih mogli ponovo koristiti kad se mašina bude jednom ponovo prenosila.



Nikad ne pomerajte proizvod bez montiranih bezbednosnih vijaka!

### 2.4 Povezivanje dovoda vode



Pritisak dovoda vode potreban da bi mašina radila mora da bude od 1 do 10 bara (0,1 – 1 MPa). Morate da imate 10 – 80 litara vode koja teče iz potpuno otvorene slavine u jednom minutu da bi mašina radila kako treba. Dodajte ventil za smanjivanje pritiska ako je pritisak vode prejak.



**UPOZORENJE:** Modeli sa jednostrukim dovodom vode ne smeju da se spajaju na slavinu sa toplom vodom. U tom slučaju će se oštetiti veš ili će proizvod uključiti zaštitu i neće raditi.



**UPOZORENJE:** Ne koristite stara ili korišćena creva za dovod vode na novom proizvodu. To može da prouzrokuje fleke na vašem vešu.



Ako treba da koristite proizvod s duplim dovodom vode kao jedinicu sa jednostrukim dovodom (**hladne**) vode, morate da montirate čep koji ste dobili uz proizvod na ventil za toplu vodu. (Odnosi se na proizvode dostavljene sa posebnim slepim čepom.)

Spojite posebna creva dostavljena uz proizvod na ulazne priključke za vodu na proizvodu. Crveno crevo (levo) (maks. 90 °C) je za dovod tople vode, a plavo crevo (desno) (maks. 25 °C) je za dovod hladne vode.

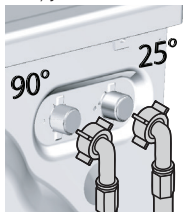

**UPOZORENJE:** Kad montirate proizvod, pazite da su priključci za hladnu i toplu vodu pravilno spojeni. U suprotnom, vaš veš može na kraju pranja da bude vruć i pohaban.

Sve navrtke creva pritegnite ručno. Nikad ne koristite alat za pritezanje ovih navrtki.

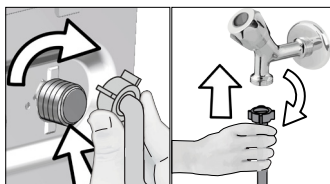

Otvorite slavine do kraja kad spojite crevo da biste proverili da li na sastavima curi voda. Ako curi, otvorite slavinu i uklonite navrtku. Proverite zaptivač i ponovo pažljivo pritegnite navrtku. Da biste sprečili curenje vode i oštećenja koja mogu da nastanu kao posledica toga, držite slavine zatvorene kad se mašina ne upotrebljava.

## 2.5 Spajanje na odvod

- Kraj creva mora da se spoji direktno na odvod za vodu ili na lavabo.



**UPOZORENJE:** Vaša kuća može da bude poplavljena ako crevo izađe iz kucišta za vreme izbacivanja vode. Osim toga, postoji opasnost od opekotina zbog visokih temperature pranja! Da biste sprečili takve situacije, obezbedite neometan dovod vode i ispraznite mašinu, kraj creva za odvod vode dobro učvrstite na visinu ne bi ispalo.

- Crevo treba da se spoji na visinu od najmanje 40 cm a najviše 100 cm.
- U slučaju da je crevo dignuto posle stajanja na podu ili blizu poda (manje od 40 cm iznad zemlje), ispuštanje vode postaje teže i veš može da izađe mokr. Zato treba da se držite visina opisanih na slici.



- Da biste sprečili vraćanje prljave vode u mašinu i omogućili lako izbacivanje vode, kraj creva ne smete da potopite u izbačenu vodu ili da ga vodite u odvod duže od 15 cm. Ako je previše dugačko, skratite ga.
- Kraj creva ne sme da se savija i ne sme da se gaji, a crevo se ne sme ukleštiti između odvoda i mašine.
- Ako je dužina creva prekratka, produžite ga originalnim dodatnim crevom. Dužina creva ne sme da bude veća od 3,2 m. Da biste izbegli kvarove s curenjem vode, sastavi između produžnog creva i odvodnog creva proizvoda treba da budu dobro izvedeni putem odgovarajuće spojnice da crevo ne bi spalo i da ne bi curilo.

## 2.6 Podešavanje nožica



**UPOZORENJE:** Da bi osigurali tiši rad proizvoda bez vibracija, on mora da stoji ravno i u ravnoteži na svojim nožicama. Uravnotežite mašinu podešavanjem nožica. U suprotnom se može desiti da se proizvod pomera sa svog mesta i izazove probleme sa vibracijama i lomovima.

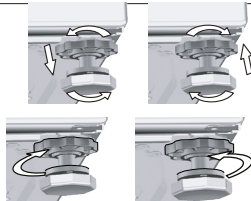

1. Rukom otpustite blokirajuće navrtke na nožicama.
2. Podešavajte ih dok proizvod ne bude stajao ravno i uravnoteženo.
3. Sve blokirajuće navrtke pritegnite ručno.



**UPOZORENJE:** Ne koristite nikakve alate za popuštanje blokirajućih navrtki. U suprotnom se mogu oštetiti.

## 2.7 Elektroinstalacije

Proizvod priključite na uzemljenu utičnicu koja je zaštićena osiguračem od 16 A. Naša firma neće biti odgovorna za bilo kakva oštećenja do kojih može da dođe kad se proizvod koristi bez uzemljenja u skladu sa lokalnim propisima.

- Povezivanje mora da bude obavljeno prema nacionalnim standardima.
- Ožičenje kola električne utičnice mora da bude dovoljno tako da zadovolji zahteve uređaja. Korišćenje osigurača za slučaj neispravnog uzemljenja je preporučeno.
- Utikač kabela za napajanje mora da bude pristupačan nakon instalacije.
- Ako je trenutna vrednost osigurača u Vašoj kući manja od 16 ampera, neka vam električar ugradi osigurač od 16 ampera.
- Napon naveden u "Tehničkim specifikacijama" mora da bude jednak naponu vaše električne mreže.

- Ne priključivati preko produžnih kablova ili razvodnika.



**UPOZORENJE:** Oštećeni strujni kabl mora zameniti ovlašćeni električar.

### Transport proizvoda

1. Isključite proizvod iz struje pre transporta.
2. Demontirajte spojeve za dovod i odvod vode.
3. Ispustite svu vodu koja je preostala u proizvodu.
4. Instalirajte transportne bezbednosne vijke obrnutim redosledom u odnosu na postupak njihovog uklanjanja; pogledajte.



Nikad ne pomerajte proizvod bez montiranih bezbednosnih vijaka!



**UPOZORENJE:** Ambalažni materijali su opasni za decu. Ambalažne materijale čuvajte na sigurnom mestu, van domašaja dece.

## 3 Priprema

### 3.1 Sortiranje veša

- Sortirajte veš prema vrsti tkanine, boji, prema tome koliko je prljav i prema dozvoljenoj temperaturi vode.
- Uvek se držite uputstava koja su navedena na etiketama odeće.

### 3.2 Priprema veša za pranje

- Veš sa metalnim dodacima kao što su brushalteri, kopče kaiša i metalna dugmad mogu da oštete mašinu. Uklonite metalne dodatke ili operite takav veš tako što ćete ga staviti u vreću za veš ili jastučnicu.
- Izvadite sve stvari iz džepova, kao što su novčići, olovke i spajalice, izvrite džepove naopačke i iščetkajte ih. Takvi objekti mogu da oštete proizvod ili da izazovu problem sa bukom.
- Odeću male veličine, kao što su dečije sokne i najlon čarape, stavite u vreću za veš ili jastučnicu.
- Zavesave stavljajte tako da ih ne pritisakate. Uklonite dodatke sa zavesa.
- Zatvorite rajsferšluse, zašijte dugmad koja visi i ušijte pocepano.
- Perite proizvode označene sa „pere se u mašini“ ili „pere se na ruke“ samo na odgovarajućem programu.
- Ne perite beli i obojeni veš zajedno. Novi tamni pamučni veš može da ispusti puno boje. Perite ih posebno.
- Uporne fleke se moraju pravilno obraditi pre pranja. Ako niste sigurni, raspitajte se u radnji za hemijsko čišćenje.
- Koristite samo one boje/sredstva za promenu boje i sredstva protiv kamenca koji su pogodni za mašinsko pranje. Uvek se držite uputstava na pakovanju.
- Pantalone i osetljivo rublje perite izvrtno naopačke.
- Komade odeće od angore držite u frižideru nekoliko sati pre pranja. To će smanjiti čebanje.
- Veš koji je bio izložen materijama kao što su brašno, prašina, mleko u prahu itd. mora dobro da se istrese pre stavljanja u mašinu. Takve prašine i praškovi na vešu mogu da se natalože u unutrašnjosti mašine tokom vremena i izazovu oštećenje.

### 3.3 Šta treba uraditi da se uštedi energija

Sledeće informacije će vam pomoći da ovaj proizvod koristite na ekološki i energetski efikasan način.

- Proizvod koristiti za najveći kapacitet koji dozvoljava izabrani program, ali ne preopterećujte mašinu. Pogledajte „Tabelu programa i korišćenja“.
- Uvek se držite uputstava sa pakovanja deterdženta.
- Malo prljav veš perite na niskim temperaturama.
- Koristite brže programe za male količine ili malo prljav veš.
- Ne koristite pretpranje i visoke temperature za veš koji nije mnogo prljav ili isflekan.
- Ako planirate da sušite veš u mašini za sušenje veša, izaberite najveću brzinu centrifuge koja je preporučena za proces pranja.
- Ne koristite više deterdženta nego što je preporučeno na pakovanju deterdženta.

### 3.4 Prvo korišćenje

Pre nego što počnete da koristite proizvod, uverite se da su obavljene sve pripreme u skladu sa uputstvima u poglavljima „Važna sigurnosna uputstva“ i „Instalacija“.

Da biste pripremili proizvod za pranje veša, prvo uključite program za čišćenje doboša. Ako vaša mašina nema ovaj program, primenite metodu opisanu u 5.2.



Koristite sredstvo za uklanjanje kamenca koje je pedesno za mašine za pranje veša.



U proizvodu je možda ostalo malo vode iz procesa kontrole kvaliteta u proizvodnji. To ne šteti proizvodu.

### 3.5 Odgovarajući kapacitet punjenja

Maksimalni kapacitet punjenja zavisi o vrsti veša, o tome koliko je prljav i koji program želite da koristite.

Mašina automatski prilagođava količinu vode prema težini veša koji se nalazi u njoj.



**UPOZORENJE:** Držite se informacija iz „Tabele programa i korišćenja“. Ako je preopterećena, rezultat pranja mašine biće slabiji. Štaviše, mogu se javiti problemi sa bukom i vibriranjem.

### 3.6 Stavljanje veša

1. Otvorite vrata za punjenje veša.
2. Komotno stavite veš u mašinu.
3. Gurnite vrata za punjenje da biste ih zatvorili tako da pritom čujete zvuk zaključavanja. Pazite da vrata ništa ne zahvate.



Vrata za punjenje su zaključana dok je program u toku. Vrata se mogu otvoriti samo posle završetka programa.



**UPOZORENJE:** U slučaju da se veš pogrešno stavi, mogu se javiti problemi sa bukom i vibriranjem kod mašine.

### 3.7 Korišćenje deterdženta i omekšivača



Kada se koristi deterdžent, omekšivač, štirak, boja za tkaninu, izbeljivač ili sredstvo za uklanjanje kamenca, pažljivo pročitajte uputstvo proizvođača na pakovanju i držite se navedenih vrednosti za doziranje. Koristite čašicu za merenje ako postoji.

#### Fioka za deterdžent

Fioka za deterdžent se sastoji od 3 odeljka:

- (1) za pretpranje
- (2) za glavno pranje
- (3) za omekšivač
- (\*) osim toga, postoji sifonski deo u odeljku za omekšivač.

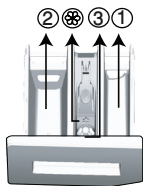

#### Deterdžent, omekšivači i druga sredstva za pranje

- Dodajte deterdžent i omekšivač pre pokretanja programa pranja.
- Nikada ne ostavljajte otvorenu fioku za deterdžent dok program pranja radi!
- Kada koristite program bez pretpranja, ne stavljajte deterdžent u odeljak za pretpranje (odeljak br. "1").
- Kod programa sa pretpranjem ne stavljajte tečni deterdžent u odeljak za pretpranje (odeljak br. "1").
- Ne birajte program sa pretpranjem ako koristite kesu s deterdžentom ili kuglu za raspršivanje. Stavite kesu s deterdžentom ili kuglu za raspršivanje u mašinu, direktno među vešom.
- Ako koristite tečni deterdžent, nemojte zaboraviti da šolju sa tečnim deterdžentom stavite u odeljak za glavno pranje (odeljak br. "2").

#### Izbor vrste deterdženta

Vrsta deterdženta koji se koristi zavisi od vrste i boje tkanine.

- Koristite različite deterdžente za beli veš i veš u boji.
- Osetljivu odeću perite specijalnim deterdžentima (tečni deterdžent, šampon za vunu itd.) koji se koriste isključivo za osetljivu odeću.
- Kada perete odeću tamnije boje i kiltove, preporučuje se korišćenje tečnog deterdženta.
- Vunene stvari perite specijalnim deterdžentom koji je namenjen za vunu.



**UPOZORENJE:** Koristite samo deterdžente proizvedene specijalno za mašinsko pranje.



**UPOZORENJE:** Ne koristite sapun u prahu.

#### Podešavanje količine deterdženta

Količina deterdženta koja će da se koristi zavisi od količine veša, od toga koliko je prljav i od tvrdoće vode.

- Nemojte da koristite količine koje prelaze doze preporučene na pakovanju da biste izbegli problem sa previše pene, lošim ispiranjem, finansijskom uštedama i, na kraju, zaštitom okoline.

- Koristite manje deterdženta za male količine veša ili za malo prljav veš.

#### Korišćenje omekšivača

Sipajte omekšivač u odeljak za omekšivač fioke za deterdžent.

- Nemojte da pređete znak (>max<) na odeljku za omekšivač.
- Ako je omekšivač izgubio tečnost, razblažite ga vodom pre nego što ga stavite u fioku za deterdžent.

#### Korišćenje tečnih deterdženata

##### Ako proizvod sadrži šolju za tečni deterdžent:

- Šolju za tečni deterdžent stavite u odeljak br. "2".
- Ako je omekšivač izgubio tečnost, razblažite ga vodom pre nego što ga stavite u šolju za deterdžent.

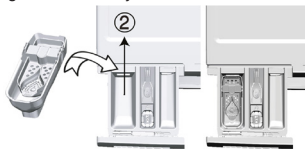

##### Ako proizvod ne sadrži šolju za tečni deterdžent:

- Ne koristite tečni deterdžent za pretpranje u programima sa pretpranjem.
- Tečni deterdžent ostavlja fleke na vašoj odeći ako se koristi sa funkcijom odloženog početka. Ako hoćete da koristite funkciju odloženog početka, ne koristite tečni deterdžent.

#### Korišćenje deterdženta u obliku gela i tablete

- Ako je gustina gel-deterdženta fluidna, a vaša mašina nema specijalnu šolju za teći deterdžent, gel stavite u odeljak za glavno pranje priilikom prvog uzimanja vode. Ako vaša mašina sadrži šolju za tečni deterdžent, sipajte ga u tu šolju pre nego što pokrenete program.
- Ako gustina gel-deterdženta nije fluidna ili je u deterdžent u obliku tablete sa kapsuliranom tečnošću, pre pranja ga stavite direktno u doboš.
- Deterdžent u obliku tablete stavite u odeljak za glavno pranje (odeljak br. "2") ili direktno u doboš pre pranja.



Tabletirani deterdženti mogu da ostave talog u fioči za deterdžent. U tom slučaju tabletu deterdženta stavite među veš, bliže dnu doboša.



Tabletirani ili gel deterdžent koristite bez biranja funkcije pretpranja.

#### Korišćenje štiraka

- Tečni štirak, štirak u prahu ili boju dodajte u odeljak za omekšivač.
- Nemojte koristiti omekšivač i štirak zajedno u ciklusu pranja.
- Posle korišćenja štiraka, obrišite unutrašnjost mašine vlažnom i čistom krpom.

#### Korišćenje izbeljivača

- Izaberite program sa pretpranjem i dodajte sredstvo za izbeljivanje na početku pretpranja. Ne stavljajte deterdžent u odeljak za pretpranje. Drugi način bi bio da izaberete program sa dodatnim ispiranjem i dodate sredstvo za izbeljivanje dok mašina uzima vodu preko fioke za deterdžent tokom prve faze ispiranja.
- Ne mešajte sredstvo za izbeljivanje i deterdžent.

- Sredstvo za izbeljivanje koristite u maloj količini (oko 50 ml) i isperite dobro odeću jer može da iritira kožu. Ne sipajte sredstvo za izbeljivanje direktno na odeću i ne koristite ga za odeću u boji.
- Kada koristite izbeljivače na bazi kiseonika, izaberite program koji pere na nižoj temperaturi.
- Izbeljivači na bazi kiseonika mogu da se koriste zajedno sa deterdžentima; međutim, ako njihova gustina nije ista kao gustina deterdženta, prvo stavite deterdžent u odeljak br. "2" fioke za deterdžent i sačekajte da deterdžent bude pokupljen prilikom uzimanja vode. Dodajte sredstvo za izbeljivanje u isti odeljak dok mašina i dalje uzima vodu.

#### Korišćenje sredstva za uklanjanje kamenca

- Ako je potrebno, koristite sredstva za uklanjanje kamenca koja su proizvedena specijalno za mašine za pranje veša.

		Odeća			
		Pastelne boje i beli veši	Boje	Tamne boje	Osetljivo/Vuna/Svila
		(Preporučeni opseg temperatura zavisno od zaprjanosti: 40-90 stepeni C)	(Preporučeni opseg temperatura zavisno od zaprjanosti: hladnoća -40 stepeniC)	(Preporučeni opseg temperatura zavisno od zaprjanosti: hladnoća -40 stepeniC)	(Preporučeni opseg temperatura zavisno od zaprjanosti: hladnoća -30 stepeniC)
<b>Zaprjanost</b>	<b>Veoma prljav</b>  (teške mrlje, kao što su mrlje od trave, kafe, voda i krvi.)	Moguće je da bude potrebno da se mrlje tretiraju ili da se obavi prepranje. Praškasti i tečni deterdženti koji su preporučeni za beli veš mogu se koristiti u dozama preporučenim za veoma prljav veš. Preporučuje se korišćenje praškastih deterdženata za čišćenje mrlja od blata, kao i mrlja koje reaguju na izbeljivače.	Praškasti i tečni deterdženti koji su preporučeni za veš u boji mogu se koristiti u dozama preporučenim za veoma prljav veš. Preporučuje se korišćenje praškastih deterdženata za čišćenje mrlja od blata, kao i mrlja koje reaguju na izbeljivače. Koristite deterdžente bez izbeljivača.	Praškasti i tečni deterdženti koji su preporučeni za veš u boji i tamne boje mogu se koristiti u dozama preporučenim za veoma prljav veš.	Za osetljivu odeću je bolje koristiti tečne deterdžente. Vunena i svilena odeća mora da se pere specijalnim deterdžentima za vunu.
	<b>Normalno prljav</b>  (Na primer, za mrlje koje su izazvane znojenjem na okovratnicima i manžetnama)	Praškasti i tečni deterdženti koji su preporučeni za beli veš mogu se koristiti u dozama preporučenim za normalno prljav veš.	Praškasti i tečni deterdženti koji su preporučeni za veš u boji mogu se koristiti u dozama preporučenim za normalno prljav veš. Koristite deterdžente bez izbeljivača.	Praškasti i tečni deterdženti koji su preporučeni za veš u boji i tamne boje mogu se koristiti u dozama preporučenim za normalno prljav veš.	Za osetljivu odeću je bolje koristiti tečne deterdžente. Vunena i svilena odeća mora da se pere specijalnim deterdžentima za vunu.
	<b>Malo prljav</b>  (Nema vidljivih mrlja.)	Praškasti i tečni deterdženti koji su preporučeni za beli veš mogu se koristiti u dozama preporučenim za malo prljav veš.	Praškasti i tečni deterdženti koji su preporučeni za veš u boji mogu se koristiti u dozama preporučenim za malo prljav veš. Koristite deterdžente bez izbeljivača.	Praškasti i tečni deterdženti koji su preporučeni za veš u boji i tamne boje mogu se koristiti u dozama preporučenim za malo prljav veš.	Za osetljivu odeću je bolje koristiti tečne deterdžente. Vunena i svilena odeća mora da se pere specijalnim deterdžentima za vunu.



## 4 Rad sa proizvodom

### 4.1 Kontrolna tabla

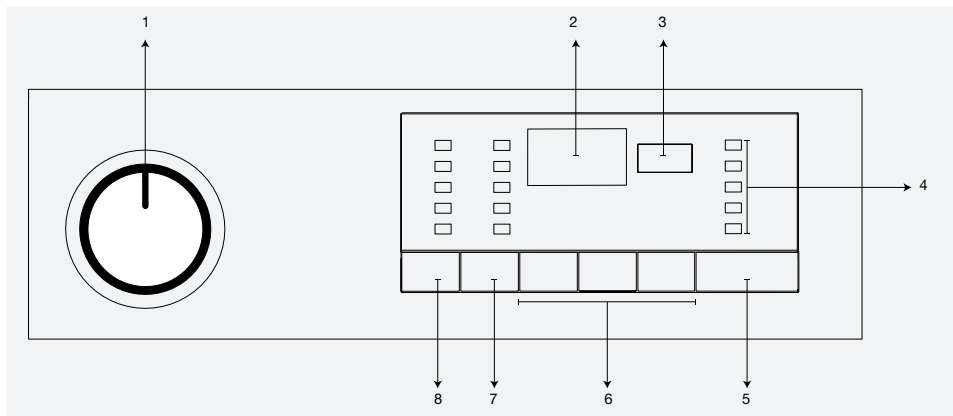

1 - Dugme za izbor programa (na vrhu je položaj za Uključivanje / Isključivanje)  
2 - Displej  
3 - Indikator odloženog početka  
4 - Prateći indikator programa

5 - Dugme Početak / Pauza  
6 - Tasteri za dodatne funkcije  
7 - Dugme za podešavanje brzine centrifuge  
8 - Dugme za podešavanje temperature

### 4.2 Priprema mašine

1. Uverite se da li su creva čvrsto spojena.
2. Uključite mašinu u struju.
3. Otvorite slavinu do kraja.
4. Stavite veš u mašinu.
5. Dodajte deterdžent i omekšivač za veš.

### 4.3 Izbor programa i saveti za efikasno pranje

1. Izaberite odgovarajući program prema tipu i količini veša i prema tome koliko je prljav u skladu sa tabelom "Tabela programa i potrošnje" i tabelom temperature ispod.
2. Izaberite traženi program putem dugmeta za izbor programa.

### 4.4 Glavni programi

Zavisno od vrste tkanine, koristite sledeće glavne programe.

#### • Pamuk

Koristite ovaj program za svoj pamučni veš (kao što su čaršafi, navlake za jorgane i jastučnice, peškiri, kućne haljine, donji veš itd.). Vaš veš će biti pran žustrim pokretima tokom dužeg ciklusa pranja.

#### • Sintetika

Koristite ovaj program za pranje svoje sintetičke odeće (košulje, bluze, odeća od sintetike/mešana s pamukom itd.). U poređenju sa programom za pamuk, ovaj program koristi laganije pokrete pranja i kraći ciklus pranja. Za zavese i til koristite programa "Sintetika 40stepeni C" sa funkcijom pretpranja i funkcijom protiv gužvanja. Kako njihova mešovita tekstura stvara veliku penu, velove/til perite sa manje deterdženta u odeljku za glavno pranje. Ne stavljajte deterdžent u odeljak za pretpranje.

#### • Vuna

Koristite ovaj program za pranje svoje vunene odeće. Izaberite temperaturu koja je navedena na etiketama vaše odeće. Za vunu upotrebljavajte odgovarajući deterdžent.



"Ciklus pranja za vunu ove mašine odobren je od strane Woolmark kompanije za pranje mašinski perivih vunениh proizvoda, pod uslovom da se proizvodi peru u skladu sa uputstvima na etiketi proizvoda i onim koje izdaje proizvoac ove mašine za pranje veša. M1425«  
"U Velikoj Britaniji, Republici Irskoj, Hong Kongu i Indiji Woolmark zaštitni znak je sertifikacioni zaštitni znak."

### 4.5 Dodatni programi

Ova mašina ima dodatne programe za posebne slučajeve.



Dodatni programi mogu da budu različiti, što zavisi od modela mašine.

#### • Eko pamuk

Ako normalno prljav i laneni veš perete ovim programom, obezbeđujete veću efikasnost u potrošnji energije i vode u odnosu na druge programe za pranje pamuka. Stvarna temperatura vode može biti različita od navedene. Ako se pere manja količina veša (npr. polovina kapaciteta ili manje), trajanje programa može automatski da se smanji u kasnijim fazama programa. U ovom slučaju, potrošnja struje i vode će biti smanjena radi ekonomičnijeg pranja. Ova funkcija je obezbeđena kod modela koji prikazuju preostalo vreme pranja.

#### • BabyProtect (Bebi program)

Ovo je dugotrajniji program koji možete da koristite za veš koji zahteva antialergijsko i higijensko pranje pri visokoj temperaturi sa intenzivnim i dugim ciklusom pranja.



#### • Osetljivo 20°

Ovim programom možete da perete svoju osetljivu odeću. U poređenju sa programom za sintetiku, ovaj program koristi nežnije pokrete pranja i nema centrifuge. Treba ga koristiti za odeću za koju se preporučuje nežnije pranje.

#### • Ručno pranje

Koristite ovaj program za pranje svoje vunene/osetljive odeće koja ima etiketu "ne pere se u mašini" i za koju se preporučuje ručno pranje. On pere veš veoma laganim pokretima pranja da se odeća ne bi oštetila.

#### • Dnevno ekspresno

Koristite ovaj program za pranje pamučne odeće koja nije mnogo prljava za kraće vreme.

#### • Super kratkotrajno ekspresno

Koristite ovaj program za pranje male količine pamučne odeće koja nije mnogo prljava za kraće vreme. Vaša odeća će biti oprana na 30 stepeni C za kratko vreme (oko 14 minuta).

#### • Tamni veš

Koristite ovaj program za pranje tamnijeg veša ili veša koji želite da sačuvate od izbleđivanja. Pranje se vrši sa manje mehaničkih pokreta pri nižim temperaturama. Preporučuje se da se za veš tamne boje koristi tečni deterdžent ili šampon za vunu.

#### • Mešano 40 (Mix 40)

Koristite ovaj program za istovremeno pranje svoje pamučne i sintetičke odeće koju ne morate sortirati.

#### • Košulja

Koristite ovaj program za pranje košulja od pamuka, sintetike i tkanina koje sadrže sintetiku.

#### • Hygiene 20°

Korišćenje ovog programa za pranje veša za koje ste zahteva od mašina na nižim temperaturu sa intenzivnim i ciklus mašina. Korišćenje ovog programa za pranje veša za koje ste zahtevaju higijenske mašina na niže temperature.

#### • Sports

Koristite ovaj program za pranje veša koji se nosi kraće vreme, kao što je sportska odeća. On je pogodan za pranje manje količine odeće od mešavine pamuka i sintetike.

### 4.6 Posebni programi

Za posebne primene izaberite bilo koji od sledećih programa.

#### • Ispiranje

Koristite ovaj program kada hoćete posebno ispiranje ili dodavanje štirka.

#### • Centrifuga + Pumpa

Koristite ovaj program za primenu dodatnog ciklusa centrifuge za veš ili za izbacivanje vode iz mašine.

Pre pokretanja ovog programa, izaberite traženu brzinu centrifuge i pritisnite taster "početak/pauza". Prvo će mašina ispumpati vodu iz nje. Zatim će centrifugirati veš sa podešenom brzinom centrifuge i ispumpati vodu koja je izašla iz njega.

Ako hoćete samo da ispustite vodu bez centrifugiranja veša, izaberite program "Ispumpavanje+centrifuga", a zatim izaberite funkciju "Bez centrifuge" tasterom za podešavanje brzine centrifuge. Pritisnite taster za početak/pauzu.



Za osetljiv veš koristite niže brzine centrifuge.

### 4.7 Izbor temperature

Kad god izaberete novi program, maksimalna temperatura za izabrani program se pojavljuje na indikatoru temperature. Da biste smanjili temperaturu, pritisnite taster za podešavanje temperature. Temperatura će se postepeno smanjivati.



Ako program još uvek nije stigao do faze zagrevanja, temperaturu možete da promenite bez prebacivanja mašine u režim pauze.

### 4.8 Izbor brzine

Kad god se izabere novi program, preporučena brzina centrifuge izabranog programa se prikazuje na indikatoru brzine centrifuge.

Da biste smanjili brzinu centrifuge, pritisnite taster za podešavanje brzine centrifuge. Brzina centrifuge se postepeno smanjuje. Zatim se, zavisno od modela ovog proizvoda, na displeju prikazuju opcije "Zadržavanje ispiranja" i "Bez centrifuge". Pogledajte deo "Izbor dodatne funkcije" za objašnjenja ovih opcija.



Ako program još uvek nije stigao do faze centrifugiranja, brzinu možete da promenite bez prebacivanja mašine u režim pauze.

## 4.9 Tabela programa i potrošnje

SB						Pomoćna funkcija							
Program		Maks. opterećenje (kg)	Potrošnja vode (l)	Potrošnja energije (kWh)	Maks. brzina**	Prepranje	Brzo pranje	Dodatno ispiranje	Protiv gužvanja	Zadržavanje ispiranja	Natapanje više vode	Pet hair removal	Raspon temperature koji može da se izabere u °C
Eko pamuk	60**	7	53	0.95	1600					•			40-60
	60**	3.5	43	0.62	1600					•			40-60
	40**	3.5	43	0.60	1600					•			40-60
Pamuk	90	7	69	2.15	1600	•	•	•	•	•	•	•	Hladno-90
	60	7	66	1.40	1600	•	•	•	•	•	•	•	Hladno-90
	40	7	66	0.70	1600	•	•	•	•	•	•	•	Hladno-90
Sintetika	60	3	50	0.95	800	•	•	•	•	•	•	•	Hladno-60
	40	3	50	0.73	800	•	•	•	•	•	•	•	Hladno-60
Dnevno ekspresno	90	7	55	1.80	1400			•	•				Hladno-90
	60	7	55	1.10	1400			•	•				Hladno-90
	30	7	55	0.25	1400			•	•				Hladno-90
Super kratkotrajno ekspresno	30	2	50	0.11	1400			•	•				Hladno-30
Košulja	60	3	48	0.34	600	•	•	•	*	•	•		Hladno-60
Mešano 40 (Mix 40)	40	3	50	0.73	800	•	•	•	•	•	•	•	Hladno-40
Ručno pranje	20	1	41	0.15	600								20
Vuna	40	1.5	56	0.27	600			•	•		•		Hladno-40
BabyProtect (Bebi program)	90	7	90	2.40	1600	•		*	•	•			30-90
Tamni veš	40	3	70	0.50	800			*	•				Hladno-40
Hygiene 20°	20	2	95	0.40	1600			*	•	•			20
Osetljivo 20°	20	3	45	0.15	600			•	•	•			20





• : Bira se

\* : Automatski se bira, ne može da se opozove.

\*\* : Program znaka za energiju (EN 60456 Ed.3)

\*\*\* : Ako je maksimalna brzina centrifuge mašine manja od ove vrednosti, možete da birate samo do maksimalne brzine centrifuge.

- : Pogledajte opis programa za maksimalno opterećenje.

	** „Pamuk eko 40°C i Pamuk eko 60°C su standardni programi.“ Ti programi su poznati kao 'standardni program 40°C pamuk' i 'standardni program pamuk 60°C' i označeni su simbolima na tabli.
	Potrošnja vode i struje može da bude različita, što zavisi od promena u pritisku vode, tvrdoći vode i temperaturi, temperaturi okoline, vrsti i količini veša, izboru pomoćnih funkcija i brzine centrifuge, kao i promena električnog napona.
	Na displeju mašine možete da vidite trajanje pranja za program koji ste izabrali. Normalno je da se jave male razlike između vremena koje je prikazano na displeju i stvarnog vremena pranja.
	Dodatne funkcije u tabeli mogu da se razlikuju prema modelu Vaše mašine.

## 4.10 Izbor dodatne funkcije

Izaberite potrebne dodatne funkcije pre pokretanja programa. Štaviše, možete da izaberete ili otkazete dodatne funkcije koje su prikladne za tekući program bez pritiskanja tastera "Početak/pauza" dok mašina radi. Da biste to uradili, mašina mora da bude u fazi pre dodatne funkcije koju želite da izaberete ili otkazete.

Ako se dodatna funkcija ne može izabrati ili otkazati, lampica odgovarajuće dodatne funkcije će zatreptati 3 puta da bi upozorila korisnika na to.



Neke funkcije ne mogu da se izaberu zajedno. Na primer, pretpranje i brzo pranje.



U slučaju da se druga dodatna funkcija kosi sa prvom koja je izabrana pre pokretanja mašine, prva izabrana funkcija će biti otkazana, dok će druga izabrana funkcija ostati aktivna. Na primer, ako želite da izaberete "Brzo pranje" pošto ste prethodno izabrali "Pretpranje", funkcija "Pretpranje" će biti opozvana, a "Brzo pranje" će ostati aktivna.



Dodatna funkcija koja nije kompatibilna sa programom se ne može izabrati. (Pogledajte "Tabelu programa i korišćenja")



Tasteri za dodatne funkcije mogu da se razlikuju zavisno od modela Vaše mašine.

### • Pretpranje

Pretpranje se isplati samo za jako prljavi veš. Bez pretpranja štedite struju, vodu, deterdžent i vreme.



Pretpranje bez deterdženta se preporučuje za til i zavese.

### • Brzo pranje

Ova funkcija može da se koristi sa programima Pamuk i Sintetika. Ona smanjuje vreme pranja, kao kao i broj koraka ispiranja za malo prljav veš.



Kad god izaberete ovu dodatnu funkciju, napunite svoju mašinu sa pola od maksimalne količine veša koja je navedena u tabeli programa.

### • Dodatno ispiranje

Ova funkcija omogućava mašini da obavi dodatno ispiranje osim ciklusa ispiranja koji mašina obavlja posle glavnog ciklusa pranja. Time se smanjuje rizik da će na osetljivu kožu (bebe, kože sklone alergijama, itd.) delovati ostaci deterdženta.

### • Protiv gužvanja

Ova funkcija manje gužva odeću prilikom pranja. Kretanje bubnja je smanjeno, a brzina centrifuge je ograničena da bi se sprečilo gužvanje. Osim toga, pranje se obavlja sa većim nivoom vode.

### • Zadržavanje ispiranja

Ako nećete da izvadite Vašu odeću odmah posle završetka programa, možete da koristite funkciju zadržavanje ispiranja i zadržali veš u poslednjoj vodi za ispiranje da biste sprečili gužvanje odeće kada u mašini nema vode. Pritisnite taster "početak/pauza" nakon ovog procesa ako želite da izbacite vodu bez centrifugiranja veša. Program će se nastaviti i dovršiti posle izbacivanja vode.

Ako želite da centrifugirate veš koji je stajao u vodi, podesite brzinu centrifuge i pritisnite taster "početak/pauza".

Program se nastavlja. Voda se izbacuje, veš se centrifugira i program se završava.

### • Pet hair removal

Ova funkcija olakšava da se efikasnije uklone dlake kućnih ljubimaca koje su ostale na vašoj odeći.

Kada se izabere ova funkcija, u program se dodaju faze "Pretpranje" i "Dodatno ispiranje". Pranje se vrši sa više vode (30%), pa se dlaka kućnih ljubimaca efikasnije uklanja.



**UPOZORENJE:** Nikad ne perite svoje kućne ljubimce u mašini za pranje veša.

### Odloženi početak

Pomoću funkcije "Odloženi početak" može se odložiti početak programa do 19 sati. Vreme odlaganja početka se može povećavati u koracima od 1 sata.



Ne upotrebljavajte tečni deterdžent kad koristite funkciju odloženog početka! Postoji opasnost da će na odeći ostati fleke.

1. Otvorite vrata mašine, stavite veš i deterdžent, itd.
2. Izaberite program za pranje, temperaturu, brzinu centrifuge i po potrebi izaberite dodatnu funkciju.
3. Podesite željeno vreme pritiskom na taster za odloženi početak.
4. Pritisnite taster za početak/pauzu. Vreme odlaganja početka koje ste podesili se prikazuje na displeju. Započinje odbrojavanje odloženog početka. Simbol " \_ " uz vreme odlaganja početka se pomera gore-dole na displeju.



Tokom vremena odlaganja početka možete da dodate još veša.

5. Na kraju odbrojavanja će biti prikazano trajanje izabranog programa. Simbol " \_ " će nestati, a započeće izabrani program.

### Menjanje vremena odlaganja početka

Ako želite da promenite vreme tokom odbrojavanja:

1. Pritisnite taster za odlaganje početka. Vreme će se povećavati za 1 sat svaki put kada pritisnete ovo dugme.
2. Ako želite da smanjite vreme odlaganja početka, pritisnite dugme "Odloženi početak" više puta dok se na displeju ne prikaže željeno vreme odlaganja početka.

### Otkazivanje funkcije odloženog početka

Ako hoćete da opozovete odbrojavanje vremena odloženog početka i odmah uključite program:

1. Podesite period odlaganja početka na nulu ili okrenite dugme za izbor programa na bilo koji program. Time će funkcija odlaganje početka biti otkazana. Lampica za "kraj/otkazati" neprekidno trepće.
2. Zatim ponovo izaberite program koji želite da pokrenete.
3. Pritisnite dugme Početak / Pauza da biste uključili program.

## 4.11 Početak programa

1. Pritisnite dugme Početak / Pauza da biste uključili program.
2. Upaliće se prateća lampica programa koja pokazuje početak programa.



Ako se ne pokrene nijedan program ili se ne pritisne nijedno dugme u roku od 1 minuta tokom procesa izbora programa, mašina će preći u režim pauze i smanjiće se nivo sjaja indikatora za temperaturu, brzinu i vrata. Ostale lampice i indikatori će se isključiti. Kada se dugme za izbor programa okrene ili se pritisne neki taster, lampice i indikatori će se ponovo upaliti.

## 4.12 Zaključavanje zbog dece

Koristite funkciju zaključavanja zbog dece da biste sprečili da se deca igraju sa mašinom. Na taj način možete sprečiti bilo kakve izmene programa koji je u toku.



Ako se dugme za izbor programa okreće dok je aktivno zaključavanje zbog dece, na displeju se pojavljuje poruka "Con". Zaključavanje zbog dece ne dozvoljava nikakve promene programa i izabrane temperature, brzine i dodatnih funkcija.



Čak i ako se putem dugmeta za izbor programa izabere neki drugi program dok je funkcija zaključavanja zbog dece aktivna, prethodni izabrani program će nastaviti da radi.

### Za aktiviranje zaključavanja zbog dece:

Tasteri za 1. i 2. dodatnu funkciju su pritisnuti 3 sekunde. Lampice na tasterima za 1. i 2. dodatnu funkciju će treptati, a na displeju će se redom pojavljivati "C03", "C02", "C01" dok ih držite pritisnute 3 sekunde. Zatim će se na displeju pojaviti "Con" čime se signalizira da je aktivirano zaključavanje zbog dece. Ako pritisnete bilo koje dugme ili okrenete dugme za izbor programa dok je aktivno zaključavanje zbog dece, na displeju će se pojaviti ista poruka. Lampice na tasterima za 1. i 2. dodatnu funkciju koji se koriste za deaktiviranje zaključavanja zbog dece će trepnuti 3 puta.

### Za deaktiviranje zaključavanja zbog dece:

Pritisnite i zadržite pritisnute tastere za 1. i 2. dodatnu funkciju na 3 sekunde za vreme dok neki program radi. Lampice na tasterima za 1. i 2. dodatnu funkciju će treptati, a na displeju će se redom pojavljivati "C03", "C02", "C01" dok ih držite pritisnute 3 sekunde. Zatim će se na displeju pojaviti "COFF" čime se signalizira da je deaktivirano zaključavanje zbog dece.



Osim gore navedenog načina, da biste deaktivirali zaključavanja zbog dece, prebacite dugme za izbor programa u položaj Uklj./Isk. dok je program u toku i izaberite drugi program.



Zaključavanje zbog dece se ne deaktivira zbog nestanka napajanja ili kada se mašina isključi iz struje.

## 4.13 Progres programa

Progres programa koji je u toku može se pratiti putem indikatora redosleda programa. Na početku svakog programskog koraka upaliće se odgovarajuća lampica indikatora a ugasiće se lampica završene faze. Možete da menjate dodatne funkcije i podešenja brzine i temperature dok se program izvršava i bez zaustavljanja programskog toka. Da biste to uradili, promena koju želite da izvršite mora da bude u fazi iza programskog koraka koji je u toku. Ako promena nije kompatibilna, odgovarajuća lampica će zatreptati 3 puta.



Ako mašini ne prelazi na korak centrifuge, moguće je da je aktivirana funkcija zadržavanja ispiranja ili je aktiviran automatski sistem za detekciju neujednačenog opterećenja zbog neujednačene raspodele veša u mašini.

## 4.14 Brava na vratima za punjenje veša

Na vratima za punjenje veša postoji sistem zaključavanja koji sprečava otvaranje vrata u slučaju kada je nivo vode neodgovarajući.

Lampica za vrata za punjenje veša će treptati kada mašina pređe u režim pauze. Mašina proverava nivo vode unutar nje. Ako je nivo odgovarajući, lampica za vrata za punjenje veša će svetleti neprekidno 1-2 minuta, a vrata za punjenje veša se mogu otvoriti.

Ako je ovaj nivo neodgovarajući, lampica za vrata za punjenje veša će se ugasiti, a vrata za punjenje veša se ne mogu otvoriti. Ako morate da otvorite vrata za punjenje veša dok je lampica za vrata za punjenje veša ugašena, morate da otkazete trenutni program; pogledajte "Otkazivanje programa".

## 4.15 Promena izbora kad je program već počeo Prebacivanje mašine u režim pauze

Pritisnite taster "početak/pauza" da biste prebacili mašinu u režim pauze dok je neki program u toku. Lampica za fazu u kojoj se mašina nalazi počinje da trepće u indikatoru redosleda programa kako bi pokazala da je mašina prebačena u režim pauze.

Takođe, ako su vrata za punjenje veša spremna za otvaranje, uz lampicu za programsku fazu će svetleti i lampica za vrata za punjenje veša.

### Menjanje dodatne funkcije, brzine i temperature

Zavisno od trenutnog programskog koraka, možete da otkazete ili aktivirate dodatne funkcije; pogledajte "Izbor dodatne funkcije".

Možda će vam biti potrebno da promenite podešenja brzine i temperature; pogledajte "Izbor brzine centrifuge" i "Izbor temperature".



U slučaju da nije dozvoljena nikakva promena, odgovarajuća lampica će zatreperiti 3 puta.

## Dodavanje ili vađenje veša

1. Pritisnite dugme "Početak / Pauza" da biste prebacili mašinu u režim pauze. Osim toga, treptaće odgovarajuća lampica u indikatoru redosleda programa za programski korak tokom koga je mašina prebačena u režim pauze.
2. Sačekajte dok vrata za punjenje veša ne budu mogla da se otvore.
3. Otvorite vrata za punjenje veša i dodajte ili izvadite veš.
4. Zatvorite vrata za punjenje veša.
5. Po potrebi izvršite izmene dodatnih funkcija, podešenja temperature i brzine.
6. Pritisnite taster "početak/pauza" da biste pokrenuli mašinu.

## 4.16 Otkazivanje programa

Da biste otkazali program, okrenite dugme za izbor programa i izaberite drugi program. Prethodni program će biti otkazan. Lampica "kraj/otkazati" će neprekidno treptati da bi vas upozorila da je program otkazan. Funkcija pumpanja se aktivira na 1-2 minuta bez obzira na fazu programa i bez obzira na to da li u mašini ima vode

ili ne. Posle ovog perioda, vaša mašina će biti spremna za ponovno pokretanje od prve faze novog programa.



Zavisno od koraka u kome je program bio otkazan, možda ćete morati ponovo da dodate deterdžent i omeškivač za novi program koji ste izabrali.

#### 4.17 Kraj programa

Na kraju programa, na displeju se prikazuje "Kraj".

1. Sačekajte da lampica vrata za punjenje svetli neprekidno.
2. Pritisnite dugme "Uklj./Isk." da biste isključili mašinu.
3. Izvadite veš i zatvorite vrata za punjenje. Vaša mašina je spremna za sledeći ciklus pranja.

#### 4.18 Vaša mašina ima „Režim pripravnosti“

U slučaju da nije pokrenut nijedan program ili da nije obavljena nijedna operacija od uključivanja mašine putem dugmeta za Uključivanje/Isključivanje, da je u koraku biranja ili da nijedna druga operacija nije obavljena oko 2 minuta po završetku izabranog programa, vaša mašina automatski prelazi u režim štednje energije. Sjaj lampica indikatora će se smanjiti. Takođe, ako je vaš proizvod opremljen ekranom koji pokazuje vreme trajanja programa, ekran će se potpuno isključiti. U slučaju da se okrene dugme za izbor programa ili se pritisne neko drugo dugme, lampice i ekran će se vratiti u prethodno stanje. Vaši izbori prilikom napuštanja režima štednje energije mogu da se promene. Proverite da li su vaši izbori odgovarajući pre pokretanja programa. Podesite ih ponovo ako je potrebno. Ovo nije greška.

### 5 Održavanje i čišćenje

Servisni vek trajanja ovog proizvoda se produžava, a problemi se manje javljaju ako se redovno čisti.

#### 5.1 Čišćenje fiok e za deterdžent

Redovno (svakih 4-5 ciklusa pranja) čistite fioku za deterdžent kao što je pokazano u nastavku da biste sprečili taloženje praška tokom vremena.

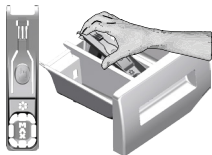

Podignite zadnji deo sifona da biste ga izvadili, kao što je pokazano na slici.



Ako u odeljku za omeškivač počne da se nakuplja više mešavine vode i omeškivača nego obično, očistite sifon.

- 2 Operite fioku za deterdžent i sifon u lavabou sa puno mlake vode. Nosite zaštitne rukavice ili koristite odgovarajuću četku da biste izbegli dodir između ostataka u fioci i vaše kože kada je čistite.
- 3 Nakon čišćenja, vratite sifon na mesto i njegov prednji deo gumite nadole da bi se uglavio jezičak za fiksiranje.

#### 5.2 Čišćenje vrata za punjenje i doboša

Za proizvode sa programom čišćenja bubnja, pogledajte odeljak Rukovanje proizvodom - Programi.

Za proizvode bez programa za čišćenje bubnja, pratite korake ispod da biste čistili bubanj:

Izaberite pomoćne funkcije **Dodatna voda** ili **Dodatno ispiranje**. Koristite program **Pamuk** bez prepranja. Podesite **temperaturu na nivo preporučen u sredstvu za čišćenje bubnja koje možete nabaviti kod ovlašćenog prodavca**. Primenite ovu proceduru **bez ubacivanja veša u proizvod**. Pre pokretanja programa, stavite 1 kesicu specijalnog sredstva za čišćenje bubnja (ako specijalno sredstvo nije nabavljeno, stavite maksimalno 100 g sredstva protiv kamenca u prahu) u glavni odeljak za deterdžent (odeljak br. „2“). Ako je sredstvo za uklanjanje kamenca u obliku tablete, stavite jednu tabletu u glavni odeljak za pranje br. „2“. Kad se ovaj program završi, osušite odeljak čistom krpom.



Proces čišćenja doboša treba ponavljati na svaka 2 meseca.



Koristite sredstvo za uklanjanje kamenca koje je podesno za mašine za pranje veša.

Posle svakog pranja proverite da nikakve materije nisu zaostale u dobošu.



Ako su otvori na odeljku (kao na slici) blokirani, otvorite ih pomoću čačkalice.



Strani metal će dovesti do stvaranja mrlja od rđe u dobošu. Očistite mrlje sa površine doboša korišćenjem sredstva za čišćenje nerđajućeg čelika. Nikad ne koristite čeličnu vunu ili žicu.



**UPOZORENJE:** Nikad ne koristite sunder ili materijale za ribanje. To će oštetiti obojene i plastične površine.

#### 5.3 Čišćenje kućišta i komandne table

Kućište mašine obrišite sapunicom ili nekoroziivnim blagim gel deterdžentom, ako je potrebno, i osušite mekom krpom. Za čišćenje komandne table koristite samo meku i vlažnu krpom.

#### 5.4 Čišćenja filtera za dovod vode

Na kraju svakog ventila za dovod vode na poleđini mašine i na kraju svakog creva za dovod vode, na mestu gde se spaja na slavinu, nalazi se filter. Ti filteri sprečavaju ulazak stranih tela i prijavštine iz vode u mašinu za pranje veša. Filteri treba da se čiste kad se uprljaju.

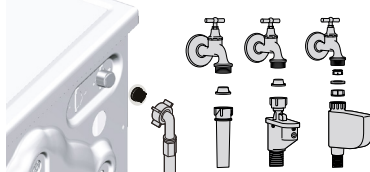

- 1 Zatvorite slavine.
- 2 Izvadite navrtke creva za dovod vode da biste pristupili filterima na ventilima za dovod vode. Očistite ih prikladnom četkom. Ako su filteri previše prljavi, izvucite ih pomoću klešta i očistite.
- 3 Izvadite filtere na ravnim krajevima creva za dovod vode zajedno sa zaptivačima i dobro ih očistite pod tekućom vodom.
- 4 Pažljivo vratite zaptivače i filtere na njihova mesta i pritegnite navrtke creva rukom.

## 5.5 Ispuštanje preostale vode i čišćenje filtera pumpe

Sistem filtera u Vašoj mašini sprečava da predmeti kao što su dugmad, novčići i niti tkanina začepe propeler pumpe za vreme izbacivanja vode od pranja. Zbog toga će voda biti izbačena bez ikakvih problema, a servisni vek trajanja pumpe će biti duži.

Ako mašina ne uspe da izbací vodu, filter pumpe može da bude začepljen. Filter se mora čistiti kad god je začepljen ili na svaka 3 meseca. Da bi se očistio filter pumpe prvo se mora izbaciti voda.

Osim toga, pre transportovanja mašine (npr. preseljenje u drugu kuću) i u slučaju zamrzavanja vode, vodu ćete možda morati u potpunosti da izbacite.

**UPOZORENJE:** Strane materije koje su zaostale u filteru pumpe mogu da oštete vašu mašinu ili da izazovu problem sa bukom.

**UPOZORENJE:** Ako se proizvod ne upotrebljava, zatvorite slavinu, odvojite dovodno crevo i ispuštite vodu iz mašine da bi se zaštitila od zamrzavanja u području instalacije.

**UPOZORENJE:** Nakon svake upotrebe zatvorite slavinu sa crevom za dovod vode u proizvod.

### Da biste očistili prljavi filter i ispuštili vodu:

- 1 Isključite mašinu da biste prekinuli dovod električne energije.

**UPOZORENJE:** Temperatura vode u mašini može da se poveća do 90 °C. Da biste izbegli opasnost od opekotina, očistite filter nakon što se voda u mašini ohladi.

- 2 Otvorite poklopac filtera.

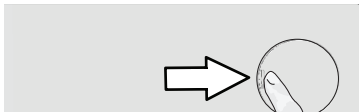

- 3 Neki naši proizvodi imaju odvodno crevo za hitne slučajeve, a neke ne. Postupite na sledeći način da biste

ispustili vodu.

### Ispuštanje vode kada proizvod ima crevo za odvod za hitne slučajeve:

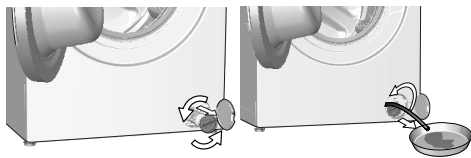

- a Crevo za odvod za hitne slučajeve izvucite iz njegovog ležišta.
- b Na kraju creva postavite veliku kofu. Ispustite vodu u kofu povlačenjem čepa na kraju creva. Kada kofa bude puna, blokirajte ulaz creva tako što ćete vratiti čep. Kad ispraznite posudu ponovite gornju proceduru da biste potpuno ispuštili vodu iz mašine.
- c Po završetku ispuštanja vode, ovo crevo ponovo zatvorite čepom i fiksirajte na svoje mesto.
- d Okrećite filter pumpe da biste ga izvadili.

### Ispuštanje vode kada proizvod nema crevo za odvod za hitne slučajeve:

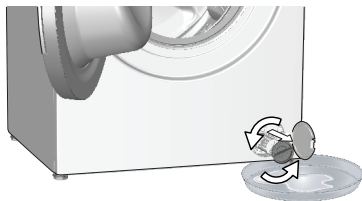

- a Stavite veliku kofu ispred filtera da biste sakupili vodu iz filtera.
- b Otpustite filter pumpe (suprotno smeru kazaljki na satu) dok voda ne počne da ističe. Usmerite vodu koja teče u kofu koju ste stavili ispred filtera. Imajte uvek pri ruci krpu da biste pokupili prolivenu vodu.
- c Kada se voda iz mašine potpuno izbací, okrećite filter da biste ga skinuli.
- 4 Očistite sav talog u filteru, kao i vlakna oko propelera pumpe, ako ih ima.
- 5 Namestite filter.
- 6 Ako se poklopac filtera sastoji iz dva dela, zatvorite poklopac filtera pritiskom na polugicu. Ako je iz jednog komada, polugice na nižem delu prvo postavite na njihova mesta, a zatim pritisnite gornji deo radi zatvaranja.

## 6 Tehničke specifikacije

### Ispunjavanje propisa Komisije (EU) br. 1061/2010

Naziv dobavljača ili zaštitni znak	Beko
Naziv modela	WMY 71033 PTLMB3
Nominalni kapacitet (kg)	7
Klasa energetske efikasnosti / skala od A+++ (najviša efikasnost) do D (najniža efikasnost)	A+++
Godišnja potrošnja energije (kWh) <sup>(1)</sup>	171
Potrošnja energije na standardnom programu na 60 °C pri potpunom punjenju (kWh)	0.950
Potrošnja energije na standardnom programu na 60 °C pri delimičnom punjenju (kWh)	0.620
Potrošnja energije na standardnom programu na 40 °C pri delimičnom punjenju (kWh)	0.600
Potrošnja energije u „isključenom režimu“ (W)	0.250
Potrošnja energije u „režimu ostavljanja“ (W)	1.000
Godišnja potrošnja vode (l) <sup>(2)</sup>	10560
Klasa efikasnosti sušenja centrifugom / skala od A (najviša efikasnost) do G (najniža efikasnost)	C
Maksimalna brzina obrtaja (opm)	1000
Sadržaj preostale vlage (%)	62
Standardni program za pamuk <sup>(3)</sup>	Pamuk eko 60 °C i 40° C
Vreme standardnog programa na 60 °C pri potpunom punjenju (min)	211
Vreme standardnog programa na 60 °C pri delimičnom punjenju (min)	185
Vreme standardnog programa na 40 °C pri delimičnom punjenju (min)	187
Trajanje režima ostavljanja (min)	N/A
Nivo akustične buke koja se prenosi vazduhom prilikom pranja/obrtanja (dB)	60/75
Ugrađeno	Non
Nominalni kapacitet (kg)	7
Visina (cm)	84
Širina (cm)	60
Dubina (cm)	50
Neto težina (±4 kg)	64
Jednostruki dovod vode / Dvostruki dovod vode	• / -
• Dostupno	
Napon napajanja (V/Hz)	230 V / 50Hz
Ukupna struja (A)	10
Ukupna snaga (W)	2200
Šifra glavnog modela	9210

<sup>(1)</sup> Potrošnja energije je zasnovana na 220 ciklusa standardnog pranja u programima za pamuk na 60 °C i 40 °C pri potpunom i delimičnom punjenju, i potrošnji u režimima za uštedu energije. Stvarna potrošnja energije će zavistiti od načina upotrebe uređaja.

<sup>(2)</sup> Potrošnja vode je zasnovana na 220 ciklusa standardnog pranja u programima za pamuk na 60 °C i 40 °C pri potpunom ili delimičnom punjenju. Stvarna potrošnja vode će zavistiti od načina upotrebe uređaja.

<sup>(3)</sup> „Standardni program za pamuk na 60 °C“ i „standardni program za pamuk na 40 °C“ su standardni programi za pranje na koje se podaci na etiketi i deklaraciji odnose i ovi programi su pogodni za pranje normalno zaprljanog pamučnog veša i to su najefikasniji programi kada je reč o kombinovanoj potrošnji energije i vode.

Tehničke specifikacije mogu da se promene bez upozorenja da bi se poboljšao kvalitet proizvoda.



## 7 Rešavanje problema

### Program se ne pokreće nakon zatvaranja vrata.

- Dugme za Pokretanje / Pauziranje / Otkazivanje nije pritisnuto. >>> *\*Pritisnite dugme za Pokretanje / Pauziranje / Otkazivanje.*

### Program ne može da se uključi ili izabere.

- Mašina za pranje veša se možda prebacila u režim samozaštite zbog problema sa snabdevanjem (kao što su napon, pritisak vode, itd.). >>> *Da biste otkazali program, okrenite dugme za izbor programa i izaberite drugi program. Prethodni program će biti otkazan. (Pogledajte "Otkazivanje programa")*

### Voda u mašini.

- U proizvodu je možda ostalo malo vode iz procesa kontrole kvaliteta u proizvodnji. >>> *To nije kvar; voda nije štetna za mašinu.*

### Mašina vibrira ili pravi buku.

- Mašina možda nije nivelisana. >>> *Nivelišite mašinu podešavanjem nožica.*
- Čvrsta materija je možda ušla u filter pumpe. >>> *Očistite filter pumpe .*
- Nisu skinuti bezbednosni transportni vijci. >>> *Skinite bezbednosne transportne vijke.*
- Moguće je da je količina veša u mašini premala. >>> *Dodajte više veša u mašinu.*
- Mašina je možda preopterećena vešom. >>> *Izvadite malo veša iz mašine ili rukom popravite ravnotežu veša.*
- Mašina se možda naslanja na kruti predmet. >>> *Pobrinite se da se mašina ne naslanja ni na kakav predmet.*

### Mašina je stala ubrzo nakon početka programa.

- Mašina je možda privremeno zaustavljena zbog pada napona. >>> *Ona će nastaviti s radom kada se napon bude vratio na normalan nivo.*

### Trajanje programa se ne odbrojava. (kod modela sa displejem)

- Tajmer je možda zaustavljen zbog uzimanja vode. >>> *Tajmer neće odbrojavati dok mašina ne uzme dovoljnu količinu vode. Mašina će sačekati dok u njoj ne bude dovoljna količina vode da bi se izbegli slabi rezultati pranja zbog nedostatka vode. Indikator tajmera će nakon toga nastaviti sa odbrojanjem.*
- Tajmer se može zaustaviti tokom koraka zagrevanja. >>> *Indikator tajmera neće odbrojavati dok mašina ne dostigne izabranu temperaturu.*
- Tajmer se može zaustaviti tokom koraka centrifugiranja. >>> *Moguće je da je došlo do aktiviranja sistema za automatsku detekciju neuravnoteženog opterećenje zbog neujednačene raspodele veša u bubnju.*
- Mašina se ne prebacuje na korak centrifuge ako veš nije raspodeljen ravnomerno u bubnju da bi se sprečilo oštećenje mašine i njene okoline. Veš treba da se ponovo preraspodeli i da se ponovo uključi centrifuga.

### Pena izlazi iz fiok za deterdžent.

- Koristi se previše deterdženta. >>> *Izmešajte 1 kašiku omekšivača i ½ litra vode i sipajte u odeljak za glavno pranje fiok za deterdžent.*
- U mašinu stavite deterdžent koji je pogodan za programe i maksimalna opterećenja navedena u "Tabeli programa i korišćenja". Ako koristite dodatne hemikalije (sredstva za uklanjanje fleka, izbeljivače itd.) smanjite količinu deterdženta.

### Veš ostaje mokar na kraju programa

- Moguće je da je došlo do stvaranja prevelike pene i da je sistem za automatsku apsorpciju pene aktiviran zbog prekomerne količine deterdženta. >>> *Koristite preporučenu količinu deterdženta.*
- Mašina se ne prebacuje na korak centrifuge ako veš nije raspodeljen ravnomerno u bubnju da bi se sprečilo oštećenje mašine i njene okoline. Veš treba da se ponovo preraspodeli i da se ponovo uključi centrifuga.



Ako ne možete da eliminišete problem iako ste pratili uputstva iz ovog odeljka, obratite se svom dobavljaču ili ovlašćenom serviseru. Nikad nemojte sami da pokušavate da popravite neispravan proizvod.

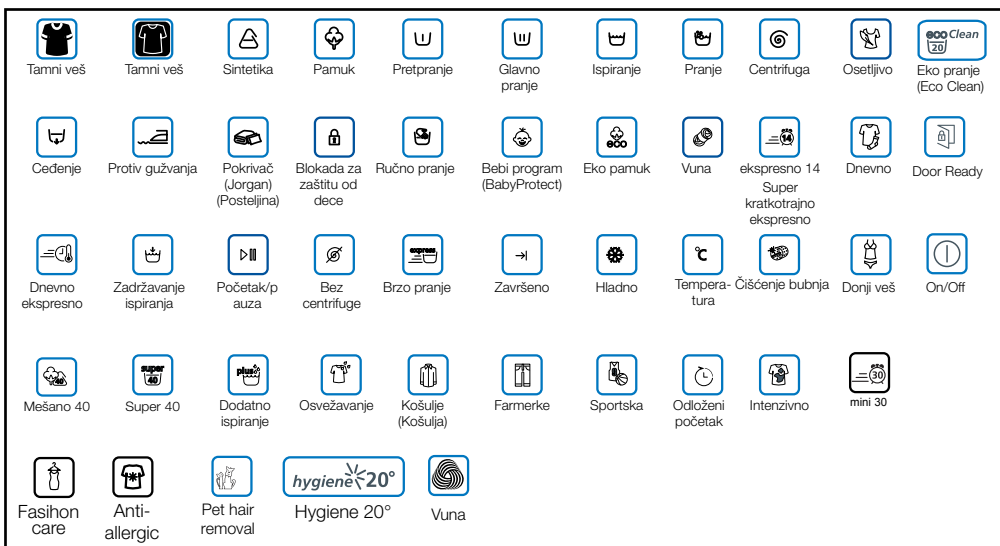

### Nominalne vrednosti za programe za pranje sintetike

	Punjenje (kg)	Potrošnja vode (l)	Potrošnja struje (kWh)	Trajanje programa (min) *	Preostala vlaga (%) ** ≤ 1000 rpm	Preostala vlaga (%) ** > 1000 rpm
<b>Sintetika 60</b>	3	50	0.95	01:50	45	40
<b>Sintetika 40</b>	3	50	0.73	01:40	45	40

\* Na displeju mašine možete da vidite trajanje pranja za program koji ste izabrali. Normalno je da se jave male razlike između vremena koje je prikazano na displeju i stvarnog vremena pranja.

\*\* Vrednosti za preostalu vlagu mogu se razlikovati u zavisnosti od izabrane brzine centrifuge.





