

Pesumasin

Kasutusjuhend

Mosógép
Használati útmutató
Стиральная машина
Инструкция по эксплуатации

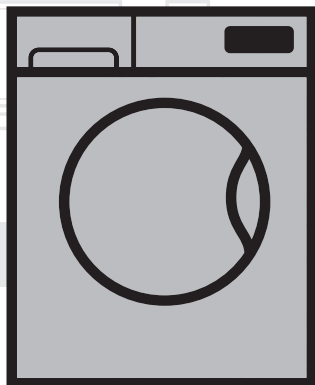

WTV 6633 B0

ET/HU/RU

Dokumendi number= 2820525853_ET/16-03-17.(10:59)

beko



See toode on valmistatud keskkonnasõbralikes tingimustes, kasutades uusimat tehnoloogiat.

1 Üldised ohutusjuhised

Siit leiate turvalisuse alased juhised, mis aitavad vältida kehavigastusi ja materiaalselt kahju. Kui neid juhiseid ei järgita, muutuvad mis tahes garantiid kehtetuks.

1.1 Elu ja vara ohutus

- ▶ Ärge paigaldage seadet vaibaga kaetud põrandale. Elektrilised osad kuumenevad üle, sest õhk ei saa seadme alt läbi liikuda. See võib põhjustada probleeme toote töös.
- ▶ Kui te seadet ei kasuta, eemaldage toitejuhtme pistik pistikupesast.
- ▶ Jätke paigaldus ja remont alati volitatud hooldustehniku hooleks. Tootja ei vastuta kahju eest, mis on tingitud kvalifitseerimata isikute tehtud protseduuridest.
- ▶ Vee sisse- ja väljalaskevoolikud peavad alati olema terved ja korralikult kinnitatud. Vastasel juhul võib vesi lekkida.
- ▶ Ärge kunagi avage pesumasina ust ega eemaldage filtrit, kui seadmes on vett. Muidu võib kuum vesi välja voolata ja tekitada põletushaavu.
- ▶ Ärge püüdke lukustatud ust jõuga avada. Ukse saab avada mõni minut pärast pesutsükli lõppu. Pesumasina ukse jõuga avamisel võivad uks ja lukustusmehhanism kahjustuda.
- ▶ Kasutage ainult automaatpesumasinate jaoks ette nähtud pesuvahendeid, pesupehmenajaid ja lisaaineid.
- ▶ Järgige alati rõivasiltidel ja pesuvahendi pakendil olevaid juhiseid.

1.2 Laste ohutus

- ▶ Lapsed alates 8. eluaastast ja füüsilise, meele- või vaimupuudega isikud, samuti puudulike kogemuste ja teadmistega isikud tohivad seadet kasutada tingimusel, et nad teevad seda järelevalve all või neile on selgitatud seadme kasutamisega seotud ohte ja seadme ohutut kasutamist. Lapsed ei tohi seadmega mängida. Lastel ei ole lubatud teha seadme puhastus- ja hooldustöid, välja arvatud kellegi järelevalve all. Bärniem, kas ir jaunāki par 3 gadiem, ir jāliedz piekļuve, ja vien viņi netiek pastāvīgi uzraudzīti.
- ▶ Pakkematerjalid võivad olla lastele ohtlikud. Hoidke pakkematerjale kindlas kohas väljaspool laste käeulatus.
- ▶ Elektriseadmed on lastele ohtlikud. Jälgige, et lapsed ei oleks töötava seadme läheduses. Ärge laske neil seadmega mängida. Kasutage lapselukku, et lapsed ei saaks seadet kasutada.
- ▶ Kui lahkute ruumist, kuhu pesumasin on paigaldatud, sulgege seadme uks.
- ▶ Hoidke kõiki pesuvahendeid ja lisaaineid kindlas kohas väljaspool laste käeulatust, suletud mahutis või pakendis.

1.3 Elektriohutus

- ▶ Kui seade läheb rikki, ei tohi seda kasutada enne, kui volitatud hooldustehnik on rikke kõrvaldanud. Elektrilöögi oht!
- ▶ Seade on konstrueeritud nii, et see jätkab tööd ka pärast voolukatkestuse lõppu. Kui soovite programmi tühistada, vt jaotist "Programmi tühistamine".
- ▶ Ühendage seade maandatud seinakontakti, mida kaitseb 16 A kaitse. Maandussüsteemi peab kindlasti paigaldama kvalifitseeritud elektrik. Meie firma ei vastuta kahjude eest, mis võivad tekkida toote kasutamisel maanduseta (isegi kui see on kohalike eeskirjadega lubatud).
- ▶ Ärge kunagi peske seadet seda veega pritsides või sellele vett kallates! Elektrilöögi oht!
- ▶ Ärge kunagi puudutage toitepistikut märgade kätega! Ärge haarake toitejuhtmest, et eemaldada seadme pistik toitepesast, vaid eemaldage see alati nii, et hoiate ühe käega pesast ja tõmbate teise käega pistikust.
- ▶ Paigaldamise, hoolduse, puhastamise ja remondi ajaks tuleb seade lahutada vooluvõrgust.
- ▶ Kui toitejuhe on katki, laske see ohtude vältimiseks välja vahetada tootjal, müügijärgses teeninduses, samaväärse kvalifikatsiooniga isikul (soovitavalt elektrikul) või maaletooja poolt määratud spetsialistil.

1.4 Kuumade pindadega seotud ohutus



Kui pesta pesu kõrgel temperatuuril, muutub pesumasina ukseklaas tuliseks. Seetõttu tuleb eriti lapsi töötava pesumasina uksest eemal hoida, et nad ei saaks seda katsuda.

2 Olulised keskkonnakaitsejuhised

2.1 Vastavus elektri- ja elektroonikaseadmete jäätmete direktiivile



Seade vastab Euroopa Liidu elektri- ja elektroonikaseadmete jäätmete (WEEE) direktiivile (2012/19/EL). Seadmel on elektri- ja elektroonikaseadmete jäätmete (WEEE) liigitustähis. Toode on valmistatud kvaliteetsetest osadest ja materjalidest, mis on taaskasutatavad ja sobivad ringlussevõtmiseks. Ärge visake kasutuks muutunud seadet tavalise olmeprügi ega muude jäätmete hulka. Toimetage see vastavasse kogumispunkti, mis tegeleb elektri- ja elektroonikaseadmete ringlussevõtmisega. Kogumispunktide kohta saate teavet kohalikust omavalitsusest.

Vastavus ohtlike ainete kasutamise piiramist käsitlevale direktiivile:

Olete ostnud seadme, mis vastab ohtlike ainete kasutamise piiramist käsitlevale Euroopa Liidu direktiivile (RoHS) (2011/65/EL). See ei sisalda direktiivis sätestatud kahjulikke ega keelatud materjale.

2.2 Teave pakendi kohta

Toote pakend on valmistatud taaskasutatavatest materjalidest vastavalt riiklikele keskkonnanõuetele. Ärge visake pakkematerjale tavalise olmeprügi või muude jäätmete hulka. Viige need kohaliku omavalitsuse pakendijäätmete kogumispunkti.

3 Kasutusotstarve

- Seade on mõeldud kasutamiseks ainult kodus majapidamises. See ei sobi kommerskasutuseks ja seda ei tohi kasutada muuks kui ettenähtud otstarbeks.
- Seadet võib kasutada ainult vastava märgistusega pesu pesemiseks ja loputamiseks.
- Tootja loobub igasugusest vastutusest seoses ebaõige kasutamise ja transpordiga.
- Toote eluiga on 10 aastat. Selle aja jooksul on saadaval originaalvaruosad, mis tagavad seadme nõuetekohase töö.

4 Tehnilised näitajad

Kooskõlas komisjoni delegeritud määrusega (EL) nr 1061/2010

Tarnija nimi või kaubamärk	Beko
Mudeli nimi	WTV 6633 B0
Nimitäitekogus (kg)	6
Energiatõhususe klass skaalal A+++ -st (kõige tõhusam) D-ni (kõige ebatõhusam)	A+++
Aastane energiatarbimine (kWh) (1)	144
Energiatarbimine puuvillase pesu 60 °C tavaprogrammi puhul täiskoormusega (kWh)	0.807
Energiatarbimine puuvillase pesu 60 °C tavaprogrammi puhul osalise koormusega (kWh)	0.537
Energiatarbimine puuvillase pesu 40 °C tavaprogrammi puhul osalise koormusega (kWh)	0.480
Elektritarbimine väljalülitatud seisundis (W)	0.500
Elektritarbimine ooteseisundis (W)	0.500
Aastane veetarbimine (l) (2)	8360
Tsentrifugimistõhususe klass skaalal A-st (kõige tõhusam) G-ni (kõige ebatõhusam)	B
Suurim tsentrifuugimiskiirus (p/min)	1200
Allesjääv niiskusesisaldus (%)	53
Puuvillase pesu tavaprogramm (3)	Puuvill, ökonoomne 60 °C ja 40 °C
Puuvillase pesu 60 °C tavaprogrammi kestus täiskoormusega (min)	200
Puuvillase pesu 60 °C tavaprogrammi kestus osalise koormusega (min)	180
Puuvillase pesu 40 °C tavaprogrammi kestus osalise koormusega (min)	180
Ooteseisundi kestus (min)	N/A
Õhus leviv müra pesemisel/tsentrifuugimisel (dB)	53/74
Sisseehitatud	Non
Kõrgus (cm)	84
Laius (cm)	60
Sügavus (cm)	45
Netokaal (±4 kg)	61
Üks veesisend / kaks veesisendit	• / -
• Saadaval	
Elektritoide (V/Hz)	230 V / 50Hz
Summaarne voolutugevus (A)	10
Summaarne võimsus (W)	2200
Põhimudeli kood	109

(1) Energiatarbimise aluseks on 220 tavalist pesemistsükli puuvillase pesu 60 °C ja 40 °C programmide puhul täiskoormuse ja osalise koormusega ning vähese elektritarbimisega seisundite energiatarbimine. Seadme tegelik energiatarbimine sõltub selle kasutusviisist.

(2) Veetarbimise aluseks on 220 tavalist pesemistsükli puuvillase pesu 60 °C ja 40 °C programmide puhul täiskoormuse ja osalise koormusega. Seadme tegelik veetarbimine sõltub selle kasutusviisist.

(3) Puuvillase pesu 60 °C tavaprogramm ja puuvillase pesu 40 °C tavaprogramm on tavalised pesemisprogrammid, mida käsitleb märgisel ja tootekirjelduses esitatud teave. Kõnealused programmid sobivad tavapäraselt määratud puuvillase pesu puhastamiseks ning on energia- ja veetarbimise seisukohast kõige tõhusamad.

Kvaliteedi täiustamise eesmärgil võidakse seadme tehnilisi näitajaid muuta.

4.1 Paigaldamine

- Pöörduge toote paigaldamiseks lähima volitatud hooldustehniku poole.
- Paigalduskoha ning elektri-, vee- ja kanalisatsioonisüsteemi ettevalmistamine on kliendi ülesanne.
- Toote kohaleasetamisel pärast paigaldamist või puhastamist vältige vee sisse- ja väljalaskevoolikute ning toitejuhtme kokkusurumist, muljumist ja väänamist.
- Veenduge, et toote paigaldab ja ühendab elektrisüsteemiga volitatud hooldustehnik. Tootja ei vastuta kahju eest, mis on tingitud kvalifitseerimata isikute tehtud protseduuridest.
- Enne paigaldamist vaadake, et tootel ei oleks defekte. Defektide esinemisel ärge laske toodet paigaldada. Kahjustatud toode võib kujutada ohtu.

4.1.1 Sobiv paigalduskoht

- Paigaldage seade kõvale ja tasasele põrandale. Ärge asetage seda pikkade narmastega vaibale vms pinnale.
- Pesumasina ja kuivati kogukaal (koos pesu ja veega) ja üksteise peale asetatuna on 180 kg. Asetage toode piisava kandevõimega kindlale ja ühetasasele põrandale!
- Ärge jätke toitejuhett seadme alla.
- Ärge paigaldage seadet kohta, kus temperatuur langeb alla 0 °C.
- Jätke masina ja mööbli vahele vähemalt 1 cm vaba ruumi.
- Astmelise põranda korral ärge paigutage seadet astme servale või platvormile.
- Ärge asetage pesumasinala ega kasutage pesumasina peal soojusallikaid nagu kuumusplaadid, triikraud, ahjud jne.

4.1.2 Pakkematerjalide eemaldamine



Pakkematerjalide eemaldamiseks kallutage seadet tahapoole. Eemaldage pakkematerjalid, tõmmates lindist. Ärge tehke seda toimingut üksi.

4.1.3 Transpordifiksaatorite eemaldamine

1. Keerake kõik poldid asjakohase võtmega lahti, kuni neid saab lõdvalt keerata.
2. Ettevaatlikult transpordipolte keerates eemaldage need masina küljest.
3. Paigaldage tagaküljel paiknevatesse avadesse plastkatted, mille leiате kasutusjuhendi kotist.

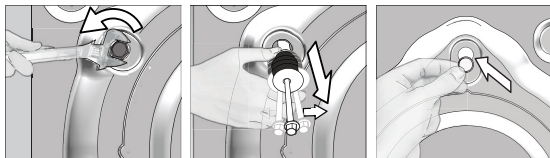

ETTEVAATUST! Eemaldage transpordipoldid enne pesumasina kasutamist! Muidu saab toode kahjustada.



Hoidke transpordipolte kindlas kohas – teil võib neid tulevikus pesumasina transportimisel vaja minna.

Paigaldage transpordipoldid nende eemaldamisele vastupidises järjekorras.

Ärge kunagi transportige toodet ilma korralikult kinnitatud transpordipoldideta!

4.1.4 Seadme ühendamine veetorustikuga



Toote tööks vajalik veesurve on 1–10 baari (0,1–1 MPa). Et masin töötaks tõrgeteta, peab täiesti avatud kraanist ühe minuti jooksul välja voolama 10–80 liitrit vett. Kui veesurve on suurem, paigaldage reduktsioonklapp.



ETTEVAATUST! Ühe sisselaskeavaga mudelid ei tohi ühendada kuumaveetoruga. Sellisel juhul võib pesu kahjustada saada või seade töö katkestada ja kaitserežiimile lülituda.

ETTEVAATUST! Ärge kasutage uut seadet vanade või kasutatud sisselaskevoolikutega. Need võivad põhjustada pesu määrdumist.

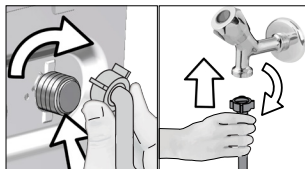

1. Keerake vooliku mutrid käega kinni. Ärge kunagi kasutage mutrite kinnikeeramiseks mutrivõtit.
2. Pärast vooliku ühendamist kontrollige, kas ühenduskohad lekivad, keerates kraanid täielikult lahti. Lekete korral keerake kraan kinni ja eemaldage mutter. Pärast tihendi kontrollimist keerake mutter korralikult kinni. Veelekete ja nendest põhjustatud kahjustuste vältimiseks veenduge, et seadme mittekasutamisel on kraanid kinni keeratud.

4.1.5 Tühjendusvooliku ühendamine äravoolutoruga

- Ühendage tühjendusvoolik otse äravoolutoru, kloseti või vanniga.



ETTEVAATUST! Kui voolik vee väljalaskmise ajal lahti tuleb, tekib pesuruumis uputus. Kuumu pesuveega kõrvetada saamise oht! Et vältida selliseid olukordi ja veenduda, et masina vee sissevõtmine ja väljalaskmine toimub probleemideta, kinnitage tühjendusvoolik korralikult.

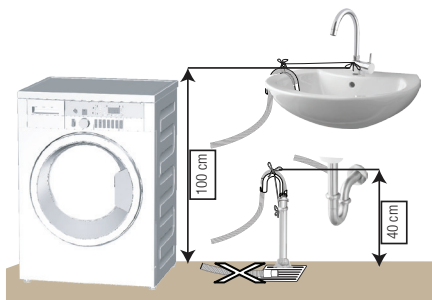

- Ühendage tühjendusvoolik vähemalt 40 cm ja kuni 100 cm kõrgusele.
- Kui tühjendusvoolik paigaldada põrandale või põranda lähedale (kõrgus põrandast alla 40 cm) järsu tõusunurgaga, siis on vee äravool raskendatud ja pesu võib jääda liiga märjaks. Sestap järgige joonisel näidatud kõrgusi.

- Et vältida musta vee voolamist tagasi masinasse ja hõlbustada vee äravoolu, ärge pange vooliku otsa väljavoolanud vee sisse ega suruge seda kanalisatsiooniavasse rohkem kui 15 cm sügavusele. Kui voolik on liiga pikk, lõigake see lühemaks.

- Vooliku peal ei tohi tallata ja vooliku otsa ei tohi painutada ega muljuda äravoolutoru ja masina vahele.
- Kui voolik on liiga lühike, kasutage selle pikendamiseks pikendusvoolikut (originaal). Voolik ei tohi olla pikem kui 3,2 m. Veeleketest tingitud kahju vältimiseks tuleb väljalaskevooliku ja pikendusvooliku ühendus sobiva fiksaatoriga kinnitada, et see lahti ei tuleks ja lekkima ei hakkaks.

4.1.6 Seadme jalgade reguleerimine



ETTEVAATUST! Et toote töömüra ja vibratsioon oleksid minimaalsed, peab see olema loodis ja toetuma kindlalt jalgadele. Masina loodimiseks reguleerige selle jalgu. Muidu võib toode kohalt nihkuda ning ümberkaudseid objekte muljuda või vibreerima hakata.

ETTEVAATUST! Ärge kasutage lukustusmutrite avamiseks tööriistu. Muidu võite neid vigastada.

1. Keerake pesumasina jalgade lukustusmutrid käega lahti.
2. Reguleerige jalgu nii, et seade seisaks stabiilselt ja ei kõiguks.
3. Keerake kõik lukustusmutrid uuesti käega kinni.

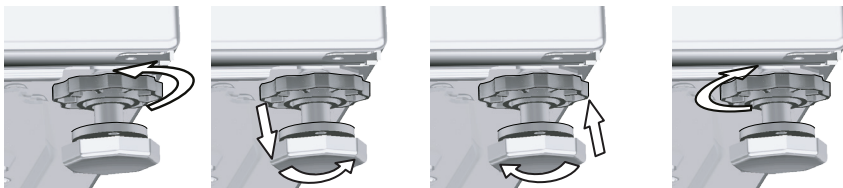

4.1.7 Seadme ühendamine vooluvõrku

Ühendage toode maandatud seinakontakti, mida kaitseb 16 A kaitse. Meie firma ei vastuta kahjude eest, mis võivad tekkida toote kasutamisel maanduseta (isegi kui see on kohalike eeskirjadega lubatud).

- Ühendamisel tuleb järgida riigis kehtivaid eeskirju.
- Elektriahela juhtmestik peab vastama seadme nõuetele. Soovitatav on kasutada rikkevoolukaitselüliti (GFCI).
- Toitejuhtme pistik peab olema pärast seadme paigaldamist kergesti ligipääsetav.
- Kui kohaliku elektrisüsteemi kaitsme või rikkevoolu kaitselüliti nimivoolutugevus on alla 16 ampri, siis laske kvalifitseeritud elektrikul paigaldada 16-ampri kaitse.
- Võrguapinge peab vastama lõigus "Tehnilised näitajad" toodud pingele.
- Ärge kasutage seadme ühendamiseks pikendusjuhtmeid ega harupesasid.



ETTEVAATUST! Vigastatud toitejuhtmed tuleb lasta välja vahetada volitatud hooldustehnikul.

4.1.8 Esmakordne kasutamine



Enne, kui asute toodet kasutama, veenduge, et kõik lõikudes „Olulised ohutus- ja keskkonnakaitsejuhised“ ja „Paigaldamine“ kirjeldatud ettevalmistused on tehtud.

Et valmistada toode ette pesupesemiseks, tehke esimene pesu trumli puhastamise programmiga. Kui see programm pole teie masinas saadaval, kasutage lõigus 4.4.2. kirjeldatud meetodit.



Kasutage pesumasina jaoks sobivat kattakivieemaldusvahendit.

Seoses tootmise käigus tehtud kvaliteedikontrolliga võib seadmesse olla jäänud veidi vett. See ei kahjusta toodet.

4.2 Ettevalmistused

4.2.1 Pesu sorteerimine

- * Sorteerige pesu vastavalt kangatüübile, värvile, määrumisastmele ja lubatud veetemperatuurile.
- * Järgige alati riiete etiketidel olevaid juhiseid.

4.2.2 Pesu ettevalmistamine pesemiseks

- Metalldetailidega (nt rinnahoidjate tugikaared, rihmapandlad, metallnööbid) esemed võivad pesumasinat kahjustada. Eemaldage metalldetailid või asetage metalldetailidega esemed pesukoti, padjapüüri vms sisse.
- Eemaldage taskutest kõik esemed (nt mündid, pastakad ja kirjaklambrid), keerake taskud pahupidi ja pühkige harjaga üle. Taskutesse jäänud esemed võivad tekitada müra või masinat kahjustada.
- Pisiesemed (nt laste sokid, nailonsukad jms) asetage pesukoti, padjapüüri vms sisse.
- Kardinaid masinasse asetades ärge suruge neid kokku. Eemaldage kardinade riputusklambrid.
- Tömmake lukud kinni, õmmelge lahtised nööbid kindlalt ette ja parandage lõhkikärisenud kohad.
- Peske pesu etikettidega "Masinpesu" või "Käsi pesu" ainult vastavaid programme kasutades.
- Ärge peske värvilisi ja valgeid esemeid koos. Uued tumedat värvi puuvillased esemed võivad väga tugevalt värvi anda. Peske neid eraldi.
- Törksaid plekke tuleb enne pesemist korralikult töödelda. Kahtluste korral küsige nõu keemilisest puhastusest.
- Kasutage ainult masinpesuks sobivaid värve/värvimuutjaid ja katlakivieemaldeid. Järgige alati pakendil olevaid juhiseid.
- Püksid ja õrnad esemed pöörake enne pesemist pahupidi.
- Angooravillast esemeid hoidke enne pesemist paar tundi sügavkülmikus. See aitab vähendada villakiudude lahtitulemist.
- Pesu, millele on ladestunud selliseid aineid nagu jahu, lubjatolm, piimapulber vms, tuleb enne masinasse asetamist raputada. Aja jooksul võivad pesule ladestunud tolm ja pulberjad ained koguneda masina sisedetailidele ja masinat kahjustada.

4.2.3 Elektrikokkuhoid

Alljärgnev teave aitab teil toodet kasutades keskkonda ja elektrienergiat säästa.

- Kasutage seadet valitud programmis lubatud suurimal võimsusel, kuid vältige ülekoormust; vt "Programmide ja kulu tabel". Vt "Programmide ja kulu tabel".
- Järgige alati pesuvahendi pakendil olevaid juhiseid.
- Vähemäärdundu pesu peske madalal temperatuuril.
- Kui pesu on vähe ja see ei ole tugevalt määrdundu, kasutage lühemaid programme.
- Kui riided ei ole tugevalt määrdundu ja neil ei ole plekke, ärge kasutage eelpesu ja kõrget temperatuuri.
- Kui katsetate kuivatada pesu kuivatis, valige pesemise käigus suurim soovitatud tsentrifuugimiskiirus.
- Ärge kasutage pakendil ettenähtud kogusest rohkem pesuvahendit.

4.2.4 Pesu asetamine masinasse

1. Avage pesuluuk.
2. Asetage pesu lõdvalt masinasse.
3. Sulgemiseks lükake luuki, kuni kuulete lukustusheli. Veenduge, et ükski ese pole ukse vahele jäänud. Programmi töötamise ajal on pesumasina uks lukustatud. Ust saab avada alles veidi aega pärast programmi lõppemist.

4.2.5 Õiged pesukogused

Maksimaalne pesukogus sõltub pesu tüübist, määrumisastmest ja soovitud pesuprogrammist. Masin reguleerib veekogust automaatselt vastavalt sellesse asetatud pesu kaalule.



HOIATUS: Järgige "Programmide ja kulu tabelis" toodud juhiseid. Kui masinas on liiga palju pesu, võib tulemus soovida jätta. Samuti võib tekkida müra ja vibratsioon.

4.2.6 Pesuvahendi ja pesupehmdaja kasutamine



Kui kasutate pesuvahendit, pesupehmdajat, tärjeldusainet, riidevärvi, pesuvalgendit või pleegitusvahendit, lugege pakendit tootja juhiseid ja järgige koguste kohta antud soovitusi. Kasutage mõõtetopsi, kui see on olemas.

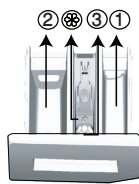

Pesuvahendi sahtel koosneb kolmest lahtrist:

- (1) eelpesu;
- (2) põhipesu;
- (3) pesupehmdaja;
- (⊛) pesupehmdaja lahtris on veel ka sifoon.

Pesuvahend, pesupehmdaja jm puhastusvahendid

- Lisage pesuvahend ja pesupehmdaja enne pesuprogrammi käivitamist.
- Ärge jätke pesuvahendi dosaatorit pesutsükli ajaks avatuks!
- Kui programm ei sisalda eelpesu, siis ärge pange pesuvahendit eelpesu lahtrisse (lahter nr 1).
- Kui programm sisaldab eelpesu, ärge pange eelpesu lahtrisse vedelat pesuvahendit (lahter nr 1).
- Kui kasutate pesuvahendikotti või doseerimisballi, ärge valige eelpesu sisaldavat programmi. Asetage pesuvahendikott või doseerimisball pesuga koos otse masinasse.

Kui kasutate vedelat pesuvahendit, ärge unustage asetamast vedela pesuvahendi mahutit põhipesu lahtrisse (lahter nr 2).

Pesuvahendi tüübi valimine

Pesuvahendi tüüp sõltub pestavate esemete tüübist ja värvusest.

- Värvilist ja valget pesu peske erinevate pesuvahenditega.
- Õrnast materjalist riideid peske ainult õrnale pesule sobiva spetsiaalse pesuvahendiga (vedel pesuvahend, villašampoon vms).
- Tumedat värvi riide ja vatitekkide pesemiseks on soovitatav kasutada vedelat pesuvahendit.
- Villast pesu peske villapesuvahendiga.



ETTEVAATUST! Kasutage ainult pesumasinate jaoks ette nähtud pesuvahendeid.

ETTEVAATUST! Ärge kasutage seebipulbrit.

Pesuvahendi koguse määramine

Pesuvahendi kogus sõltub pesu kogusest, määrdumisastmest ja vee karedusest.

- Ärge kasutage pesuvahendit pakendil soovitatud kogusest rohkem, et vältida liigse vahu teket, ebapiisavat loputamist, raha raiskamist ja muidugi ka keskkonna reostamist.
- Kui pesu on vähe ja see ei ole tugevalt määrdunud, kasutage vähem pesuvahendit.

Pesupehmdaja kasutamine

Kallake pesupehmdaja pesuvahendisahtli pesupehmdaja lahtrisse.

- Ärge kasutage pesupehmdajat lubatud piirist rohkem (tähis >max<).
- Kui pesupehmdaja on liiga paks, lahjendage seda enne pesuvahendisahtlisse kallamist veega.

Vedela pesuvahendi kasutamine

Kui tootega on kaasas vedela pesuvahendi tops:

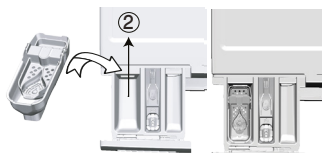

- Asetage vedela pesuvahendi mahuti lahtrisse nr 2.
- Kui vedel pesuvahend on liiga paks, lahjendage seda enne pesuvahendi mahutisse kallamist veega.

Kui tootega ei ole kaasas vedela pesuvahendi topsi:

- Eelpesu sisaldava programmi puhul ärge kasutage vedelat pesuvahendit.
- Viitstardi kasutamisel määrib vedel pesuvahend riideid. Kui kavatsete kasutada viitstarti, ärge kasutage vedelat pesuvahendit.

Pesugeeli või -tablettide kasutamine

- Kui kasutate vedelat pesugeeli ja teie masinal ei ole spetsiaalset vedela pesuvahendi topsi, pange pesugeel esimese vee sissevõtu ajal põhipesu lahtrisse. Kui teie masinal on vedela pesuvahendi tops, täitke see enne pesuprogrammi käivitamist pesuvahendiga.
- Kui kasutate paksu konsistentsiga pesugeeli või kapseldatud vedelat pesuvahendit, pange see enne pesuprogrammi käivitamist otse trumlisse.
- Asetage pesutablett põhipesu lahtrisse (lahter nr 2) või enne pesuprogrammi käivitamist otse trumlisse.

Tärgeldusvahendi kasutamine

- Nii vedel kui ka pulbriline sooda ja riidevärv pannakse pesupehmedaja lahtrisse. Ärge kasutage ühe ja sama pesutsükli ajal korraga nii pesupehmedajat kui ka tärgeldusvahendit. Pärast tärgeldusvahendi kasutamist pühkige pesumasina sisepindu puhta niiske lapiga.

Katlakivieemaldaja kasutamine

- Vajadusel kasutage pesumasina jaoks ette nähtud katlakivieemaldajat.

Pesuvalgendi kasutamine

- Valige eelpesuprogramm ja lisage pesuvalgendi eelpesu alguses. Ärge pange pesuvahendit kunagi eelpesu lahtrisse. Teine võimalus on valida lisaloputusega programm ja lisada pesuvalgendi pesuvahendisahkli kaudu sel ajal, kui masin võtab sisse esimest loputusvett.
- Pesuvalgendit ja pesuvahendit ei tohi kokku segada.
 - Lisage pesuvalgendit väga vähe (umbes 50 ml) ja loputage riideid põhjalikult, sest valgendi põhjustab nahaärritust. Ärge valage pesuvalgendit pesule ja ärge kasutage seda värvilise pesu korral.
 - Hapnikupõhise pleegitusvahendi kasutamise korral valige programm, mis peseb pesu madalal temperatuuril.
 - Hapnikupõhist pleegitusvahendit saab kasutada koos pesuvahendiga. Kui see pole aga sama konsistentsiga, siis lisage esmalt pesuvahend pesuvahendi dosaatori sahtlisse 2 ja oodake, kuni masin uhub vee sissevõtmisel pesuvahendi ära. Pleegitusvahend lisage sama sahtli kaudu enne, kui masin vee sissevõtu lõpetab.

4.2.7 Näpunäiteid pesu pesemiseks

		Rõivad			
		Heledates toonides ja valge pesu	Värviline pesu	Musta värvi või tumedates toonides pesu	Õrn materjal, villane, siid
		(Soovituslik temperatuurivahemik vastavalt määrumisastmele: 40–90 °C)	(Soovituslik temperatuurivahemik vastavalt määrumisastmele: külm kuni -40 °C)	(Soovituslik temperatuurivahemik vastavalt määrumisastmele: külm kuni -40 °C)	(Soovituslik temperatuurivahemik vastavalt määrumisastmele: külm kuni -30 °C)
Määrumisaste	Tugevalt määratud (raskesti eemaldatavad plekid: nt rohu-, kohvi-, puuvilja- ja vereplekid)	Võimalik, et plekke tuleb enne pesu töödeida või kasutada eelpesu. Valgele pesule mõeldud pulbrilisi ja vedelaid pesuvahendeid võib kasutada tugevalt määratud pesu puhul soovitatavas koguses. Savi- ja mullaplekkide ning pleegitusainete suhtes tundlike plekkide eemaldamiseks on soovitatav kasutada pulbrilisi pesuvahendeid.	Värvilisele pesule mõeldud pulbrilisi ja vedelaid pesuvahendeid võib kasutada tugevalt määratud pesu puhul soovitatavas koguses. Savi- ja mullaplekkide ning pleegitusainete suhtes tundlike plekkide eemaldamiseks on soovitatav kasutada pulbrilisi pesuvahendeid. Kasutage ilma valgendita pesuvahendeid.	Värvilisele ja tumedates toonides pesule sobivaid vedelaid pesuvahendeid võib kasutada tugevalt määratud pesu puhul soovitatavas koguses.	Eelistage õrna pesu jaoks toodetud vedelaid pesuvahendeid. Villaseid ja siidist riideid tuleb pesta spetsiaalse villapesuvahendiga.
	Mõõdukalt määratud (näiteks kraele ja mansettidele jäänud plekid)	Valgele pesule mõeldud pulbrilisi ja vedelaid pesuvahendeid võib kasutada mõõdukalt määratud pesu puhul soovitatavas koguses.	Värvilisele pesule mõeldud pulbrilisi ja vedelaid pesuvahendeid võib kasutada mõõdukalt määratud pesu puhul soovitatavas koguses. Kasutada tohib pesuvahendeid, mis ei sisalda pesuvalgendit.	Värvilisele ja tumedates toonides pesule sobivaid vedelaid pesuvahendeid võib kasutada mõõdukalt määratud pesu puhul soovitatavas koguses.	Eelistage õrna pesu jaoks toodetud vedelaid pesuvahendeid. Villaseid ja siidist riideid tuleb pesta spetsiaalse villapesuvahendiga.
	Kergelt määratud (silмага nähtavaid plekke pole)	Valgele pesule mõeldud pulbrilisi ja vedelaid pesuvahendeid võib kasutada kergelt määratud pesu puhul soovitatavas koguses.	Värvilisele pesule mõeldud pulbrilisi ja vedelaid pesuvahendeid võib kasutada kergelt määratud pesu puhul soovitatavas koguses. Kasutada tohib pesuvahendeid, mis ei sisalda pesuvalgendit.	Värvilisele ja tumedates toonides pesule sobivaid vedelaid pesuvahendeid võib kasutada kergelt määratud pesu puhul soovitatavas koguses.	Eelistage õrna pesu jaoks toodetud vedelaid pesuvahendeid. Villaseid ja siidist riideid tuleb pesta spetsiaalse villapesuvahendiga.

4.3 Seadme kasutamine

4.3.1 Juhtpaneel

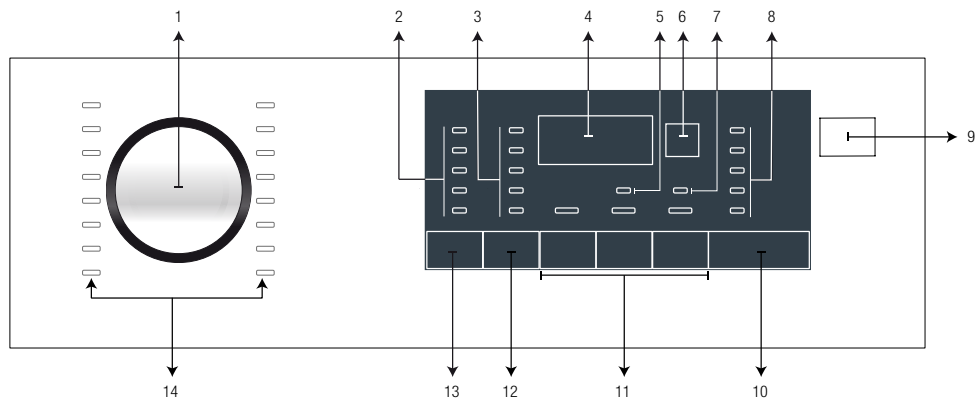

- 1 – Programmi valimise lüliti
- 2 – Temperatuuri valimise valgusdiodid
- 3 – Tsentrifuugimiskiiruse valimise valgusdiodid
- 4 – Kestuse näidik
- 5 – Lapseluku valgusdiod
- 6 – Lõpukellaaja seadistusnupp
- 7 – Ukse lukustuse valgusdiod

- 8 – Programminäidiku valgusdiodid
- 9 – Sisse-/väljalülitusnupp
- 10 – Käivitus-/seiskamisnupp
- 11 – Lisafunktsioonide nupud
- 12 – Tsentrifuugimiskiiruse reguleerimise nupp
- 13 – Temperatuuri reguleerimise nupp
- 14 – Programmi valimise valgusdiodid

4.3.2 Programmi valimine

1. Valige pesu tüüpi, kogust ja määrumisastet arvestades sobiv programm, juhitudes „Programmide ja kulu tabelist“.
- 1 Valige programmilüliti abil soovitud programm.

	Programmid kasutavad vastavale kangatüübile sobivat suurimat tsentrifuugimiskiirust.
	Programmi valimisel võtke alati arvesse kanga tüüpi, värvust, määrumisastet ja lubatud veetemperatuuri.
	Eelistage alati kõige madalamat pesu tüübile vastavat temperatuuri. Kõrgema temperatuuriga kaasneb suurem elektrikulu.

4.3.3 Programmid

• Cottons (Puu vill)

Selle programmiga saate pesta puuvillast pesu (nt voodilinad, tekikotid ja padjapüürid, käterätikud, hommikumantlid, aluspesu jms). Pesemine toimub jõuliselt ja pikema pesutsükliga.

• Synthetics (Sünteetika)

Selle programmiga saate pesta sünteetilisest materjalist riideid (särgid, pluusid, sünteetikat/puuvilla sisaldavad segakangad jne). Puuvillaprogrammiga võrreldes kasutatakse kergemaid liigutusi ja lühemat pesutsüklit. Kardinate ja tülli pesemiseks on soovitatav kasutada programmi Sünteetika 40 °C koos eelpesu ja kortsumisvastase funktsiooniga. Kuna nende võrkstruktuur tekitab liiga palju vahtu, pange kardinate ja tülli pesemisel põhipesu lahtrisse vaid väike kogus pesuvahendit. Ärge pange pesuvahendit kunagi eelpesu lahtrisse.

• Woollens (Villane)

Seda programmi saate kasutada villaste riiete pesemiseks. Valige riietel olevate etikettide järgi õige temperatuur. Kasutage villaste kangaste jaoks sobivaid pesuvahendeid.



"Käesoleva masina villaste riiete pesutsükkel on saanud Woolmark Company heakskiidu masinpesu taluvate villaste riiete pesemiseks tingimusel, et riiete pesemisel järgitakse nende etiketile märgitud ja pesumasina tootja poolt antud juhiseid M1368."
"Ühendkuningriigis, Iirimaa, Hongkongis ja Indias on Woolmarki kaubamärk sertifitseeritud."

• Cottons Eco (Puu vill, ökoõmne)

Selle programmiga saate pesta mõeldudalt määratud vastupidavat puuvillast ja linasest materjalist pesu. Kuigi pesemiseks kulub rohkem aega kui kõigi teiste programmide puhul, võimaldab see suurt elektri- ja veekokkuhoidu. Tegelik veetemperatuur võib esitatud pesutemperatuurist erineda. Kui panete masinasse vähem pesu (nt kuni ½ lubatud kogusest), võib programmile kulu aeg automaatselt lüheneda. Sel juhul väheneb energia- ja veekulu veelgi, muutes pesupesemise ökoõmsemaks. See programm on mudelitel, mis näitavad järelejäänud aega.

• BabyProtect (Beebirežiim)

Seda programmi saate kasutada allergiavastast ja hügieenilist töötlust vajava pesu pesemiseks kõrgel temperatuuril intensiivse ja pika pesutsükliga.

• GentleCare 20° (Õrnpesu 20°)

Seda programmi saate kasutada õrnade esemete pesemiseks. Sünteetikaprogrammiga võrreldes kasutatakse kergemaid liigutusi ja puudub vahepealne tsentrifuugimine. Seda tuleks kasutada riiete puhul, millele soovitatakse õrnpesu.

• Hand Wash (Käsipesu)

Selle programmiga saate pesta villaseid ja õrnast materjalist esemeid etiketiga "mitte masinpesuks", mida soovitatakse pesta käsitsi. Selles programmis kasutatakse ettevaatlikke pesemisliigutusi, et vältida riiete kahjustamist.

• Daily Xpress (Igapäevane kiirpesu)

Selle programmiga saate lühikese ajaga pesta vähemääratud riideid.

• Xpress Super Short (Ülikiire)

Selle programmiga saate lühikese ajaga pesta vähemääratud ja plekkideta pesu.

• Dark Care (Tumedate riiete hooldus)

selle programmiga pestakse tumedavärvilist **puuvillast või sünteetilisest** materjalist pesu, või pesu, mida soovite säästa värvide luitumisest. Pesemisel kasutatakse madalamat veetemperatuuri ja trumli aeglasemat pöörlemist. Tumedavärvilise pesu pesemiseks on soovitatav kasutada vedelat pesuvahendit või villašampooni.

- **Mix 40 (Segu 40)**

Seda programmi saate kasutada sorteerimata puuvillastest ja sünteetilisest materjalist pesu pesemiseks.

- **Shirts (Särgid)**

Selle programmiga saab korraga pesta puuvillastest, sünteetilisest ja segamaterjalist särke.

- **Aqua 40° 40° (40° / 40°)**

Selle programmiga saate lühikese ajaga pesta vähemäärduvad ja plekkideta puuvillast pesu.

- **Sports (Sport)**

Selle programmiga saate lühikese ajaga pesta vähekanatud riideid (nt spordirõivad). See programm sobib väikese koguse puuvillastest/sünteetilisest segamaterjalist pesu pesemiseks.

- **Rinse (Loputus)**

Seda programmi kasutage siis, kui soovite riideid eraldi loputada või tärgeldada.

- **Spin + Drain (Tsentrifugimine + vee äravool)**

Kasutatakse masinast vee väljalaskmiseks.

4.3.4 Temperatuuri valimine

Iga uue programmi valimisel kuvatakse ekraanile valitud programmi soovituslik temperatuur.

Temperatuuri vähendamiseks vajutage temperatuuri reguleerimise nuppu. Temperatuur langeb järk-järgult.



Kui programm ei ole veel jõudnud kuumutusfaasi, saate temperatuuri muuta ilma, et peaksite lülitama masina pausirežiimile.

4.3.5 Tsentrifugimiskiiruse valimine

Iga uue programmi valimisel kuvatakse ekraanile valitud programmi soovituslik tsentrifugimiskiirus.

Tsentrifugimiskiiruse vähendamiseks vajutage tsentrifugimiskiiruse reguleerimise nuppu.

Tsentrifugimiskiirus väheneb järk-järgult.

Seejärel ilmuvad ekraanile olenevalt toote mudelist valikud "Loputusvee jätmise paaki" ja "Tsentrifugimiseta".

Neid funktsioone kirjeldatakse lõigus "Lisafunktsioonide valimine".



Kui programm ei ole veel jõudnud tsentrifugimisfaasi, saate kiirust muuta ilma, et peaksite lülitama masina pausirežiimile.

Loputusvee jätmise paaki

Kui te ei soovi pesu kohe pärast programmi lõpetamist välja võtta, siis võite kasutada loputusvee paaki jätmise funktsiooni ja hoida pesu viimases loputusvees, et vältida pesu kortsumist veest tühjendatud masinas. Kui soovite vee eemaldada ilma tsentrifugimiseta, vajutage pärast seda protsessi käivitus-/seiskamisnuppu.

Programm jätkub ja lõpeb pärast vee väljalaskmist.

Kui soovite tsentrifugida vette jäetud pesu, reguleerige tsentrifugimiskiirust ja vajutage käivitus-/seiskamisnuppu.

Programm jätkub. Vesi lastakse välja, pesu tsentrifugitakse ja programm viiakse lõpule.

Sünteetikaprogrammide tüüpväärtused (ET)

	Pesukogus (kg)	Veetarbimine (l)	Energiatarbimine (kWh)	Programmi kestus (min)*	Allesjääv niiskusesisaldus (%)**	Allesjääv niiskusesisaldus (%)**
					≤ 1000 p/min	> 1000 p/min
Sünteetika 60	2.5	48	0.95	105/135	45	40
Sünteetika 40	2.5	45	0.50	105/135	45	40

* Valitud programmi pesemisaega näete pesumasina ekraanil. Ekraanil kuvatud aeg ja tegelik pesemisaeg võivad veidi erineda – see on normaalne.

** Allesjääva niiskusesisalduse väärtused võivad varieeruda vastavalt valitud tsentrifugimiskiirusele.

4.3.6 Programmide ja kulu tabel

ET	Programm (°C)	Maksimumkogus (kg)	Veekulu (l)	Energiakulu (kWh)	Maksimumkiirus***	Lisafunktsioonid			Valitav temperatuurivahemik °C
						Prewash	Quick Wash	Extra Rinse	
Cotton Eco	60**	6	43	0.81	1200				Külm-60
	60**	3	34	0.54	1200				Külm-60
	40**	3	34	0.48	1200				Külm-60
Cottons	90	6	60	1.90	1200	•	•	•	Külm-90
	60	6	60	1.20	1200	•	•	•	Külm-90
	40	6	57	0.75	1200	•	•	•	Külm-90
Synthetics	60	2.5	48	0.95	1200	•	•	•	Külm-60
	40	2.5	45	0.50	1200	•	•	•	Külm-60
Woollens	40	1.5	55	0.32	1200			•	Külm-40
Hand wash	30	1	40	0.25	1200				Külm-30
BabyProtect	60	6	85	1.60	1200			*	30 - 90
Darkcare	40	2.5	55	0.50	1000	•		*	Külm-40
Shirts	40	2.5	55	0.50	800	•	•	•	Külm-60
Mix 40	40	3	55	0.60	1000	•	•		Külm-40
Aqua 40° / 40'	40	6	40	0.40	1200				Külm-40
Gentle Care 20°	20	2.5	48	0.12	1200			•	20
Sports	40	2.5	56	0.55	1000	•	•		Külm-40
Xpress Super short	30	2	35	0.09	1200			•	Külm-30
Daily xpress	90	6	64	1.70	1200			•	Külm-90
	60	6	62	0.95	1200			•	Külm-90
	30	6	60	0.15	1200			•	Külm-90

• : Valitav.

* : Valitakse automaatselt, ei saa tühistada.

** : Energiamärgise programm (EN 60456 Ed.3).

*** : Kui pesumasina maksimaalne tsentrifuugimiskiirus on sellest väärtusest väiksem, ulatub valitav kiirus maksimaalse tsentrifuugimiskiirusele.

- : Maksimaalset pesukogust vaadake programmi kirjeldusest.

	** "Puuviil, ökonoomne 40 °C ja Puuvill, ökonoomne 60 °C on standardtsükliid." Need programmid kannavad nimesid 40 °C puuvilla standardprogramm ja 60 °C puuvilla standardprogramm ning on tähistatud juhtpaneelil vastavate sümbolitega .
	Olenevalt pesumasina mudelist võivad tabelis kirjeldatud lisafunktsioonid varieeruda.
	Vee- ja elektrikulu võib varieeruda olenevalt veesurve, vee karedusest ja temperatuurist, ümbritseva keskkonna temperatuurist, pesu kogusest ja tüübist, lisafunktsioonide kasutamisest, tsentrifuugimiskiirusest ja pingekoikumistest.
	Valitud programmi pesemisaega näete pesumasina ekraanil. Ekraanil kuvatud aeg ja tegelik pesemisaeg võivad veidi erineda – see on normaalne.
	„Tootjaettevõtte võib muuta lisafunktsioonide valikut. Uusi valikuid saab lisada või muuta.“
	„Tsentrifuugimiskiirus võib vastavalt programmile varieeruda, kuid see ei ületa kunagi masina maksimaalset tsentrifuugimiskiirust.“
	"Tootja jätab endale õiguse muuta tabelis esitatud programme ja lisafunktsioone. Need muudatused võivad mõjutada programmide kestust ja etappe, kuid ei muuda pesumasina jõudlust."

4.3.7 Lisafunktsioonide valimine

Valige soovitud lisafunktsioonid enne programmi käivitamist.

Kui programmi raames valitakse lisafunktsioon, süttib vastav märgutuli.



Kui programm ei võimalda mõnda lisafunktsiooni valida, hakkab vastava lisafunktsiooni märgutuli vilkuma ja kõlab hoiatussignaali.

Töötava programmiga sobivaid lisafunktsioone saate valida või tühistada ka pärast pesutsükli algust. Kui pesutsüklil on jõudnud punkti, kus lisafunktsiooni ei saa valida, kõlab hoiatussignaali ja vastava lisafunktsiooni märgutuli hakkab vilkuma.



On funktsioone, mida ei saa korrata valida. Kui enne masina käivitamist valitakse lisafunktsioon, mis ei saa töötada koos varem valitud lisafunktsiooniga, siis varem valitud funktsioon tühistatakse ja aktiivseks jääb ainult viimasena valitud lisafunktsioon. Näiteks kui soovite valida kõigepealt lisavee ja seejärel kiirpesu, siis lisavee tühistatakse ja kiirpesu jääb valituks.

Valida ei saa lisafunktsioone, mis ei sobi valitud programmiga. (Vt „Programmide ja kulu tabel“.)

Mõnedel programmidel on lisafunktsioonid, mida tuleb kasutada samaaegselt. Neid funktsioone ei saa tühistada. Lisafunktsiooni raam ei sütti, vaid üksnes sisemine ala.

• Prewash (Eelpesu)

Eelpesu tasub kasutada ainult tugevalt määratud pesu puhul. Kui te eelpesu ei kasuta, säästate elektrit, vett, pesuvahendit ning aega.

• Quick Wash (Kiirpesu)

Seda funktsiooni saab kasutada puuvilla- ja sünteetikaprogrammiga. Selle kasutamisel lüheneb vähemääratud pesu pesemise aeg ning väheneb loputuskordade arv.



Selle lisafunktsiooni valimisel asetage masinasse vaid pool programmitabelis ettenähtud maksimaalsest pesukogusest.

• Extra Rinse (Lisaloputus)

Selle funktsiooni valimisel loputab pesumasin põhipesule järgnenud loputuse järel pesu veel kord üle. Tänu sellele väheneb õrna naha korral (beebid, allergiline nahk jne) nahaärrituse oht, sest suurem osa pesemisvahendi jääkidest uhutakse pesust välja.

4.3.8 Lõpukellaeg

Funktsiooniga Lõpukellaeg saab programmi käivitamist kuni 24 tundi edasi lükata. Pärast lõpukellaaja nupu vajutamist kuvatakse programmi prognoositav lõpukellaeg. Lõpukellaaja muutmisel süttib lõpukellaaja näidik. Lõpukellaaja funktsiooni sisselülitamiseks ja programmi lõpuleviimiseks ettenähtud aja jooksul peate pärast kellaaja reguleerimist vajutama käivitus-/seiskamisnuppu.

Kui soovite lõpukellaaja funktsiooni tühistada, vajutage sisse-/väljalülitusnuppu.



Kui lülitate sisse lõpukellaaja funktsiooni, ärge kasutage vedelat pesuvahendit! Pesule võivad jääda plekid.

1. Avage pesumasina luuk, asetage pesu masinasse ja lisage pesuvahendit vms.
2. Valige pesuprogramm, temperatuur, tsentrifuugimiskiirus ja vajadusel lisafunktsioonid.
3. Lõpukellaaja määramiseks vajutage lõpukellaaja nuppu. Süttib lõpukellaaja näidik.
4. Vajutage käivitus-/seiskamisnuppu. Käivitub aja pöördarvestus. Lõpukellaaja keskel hakkab vilkuma tähis „.“.



Pärast lõpukellaaja aja pöördarvestuse määramist saab pesu juurde lisada. Aja pöördarvestuse lõpus lõpukellaaja tähis kaob, käivitub pesutsüklil ja ekraanile ilmub valitud programmi kestus.

Kui lõpukellaaja valimine on lõpule jõudnud, koosneb ekraanil kuvatav kellaajanäit lõpukellaajast ja valitud programmi kestusest.

4.3.9 Programmi käivitamine

1. Pesuprogrammi käivitamiseks vajutage käivitus-/seiskamisnuppu.
2. Süttib programmi käivitumist näitav märgutuli.



Kui programmi valimise käigus ei vajutata 1–10 minuti jooksul ühtki nuppu või ei käivitata programmi, lülitub pesumasin väljalülitusrežiimile. Ekraan ja kõik näidikud lülituvad välja. Sisse-/väljalülitusnupu vajutamisel kuvatakse valitud programmi andmed.

4.3.10 Pesumasina ukse lukustus

Pesumasina uksel on lukustusüsteem, mis takistab ukse avamist, kui veetase seda ei võimalda.

Pesumasina ukse lukustumisel süttib juhtpaneelil ukse lukustuse valgusdiod. 4.3.11 Valikute muutmine pärast programmi käivitumist

Pärast programmi käivitumist saate teha järgmisi muudatusi.

4.3.11.1 Pesumasina lülitamine pausirežiimile:

Pesumasina lülitamiseks programmi töötamise ajal pausirežiimi vajutage käivitus-/seiskamisnuppu. Programminäidikul hakkab vilkuma käivituse/seiskamise ja poolelioleva programmietapi tuli, andes märku, et pesumasin on lülitatud pausirežiimile. Samuti vilgub ukse märgutuli, kuni pesumasina ukse saab lahti teha. Kui pesumasina uks on avamisvalmis, siis ukse märgutuli kustub, samas kui programmietapi märgutuli ja käivituse/seiskamise märgutuli vilguvad edasi. Kui pesumasina uks on avamisvalmis, siis lisaks programmietapi tulele kustub ukse märgutuli.

4.3.11.2 Lisafunktsiooni, kiiruse ja temperatuuri muutmine

Olenevalt programmietapist saate tühistada või valida lisafunktsioone. Vt „Lisafunktsioonide valimine“. Samuti saate muuta kiirust ja temperatuuri. Vt "Tsentrifuugimiskiiruse valimine" ja "Temperatuuri valimine".



Kui muudatus ei ole lubatud, vilgub vastav tuli 3 korda.

4.3.11.3 Pesu lisamine ja eemaldamine

1. Pesumasina lülitamiseks pausirežiimile vajutage käivitus-/seiskamisnuppu. Pärast seda hakkab vilkuma vastava programmietapi märgutuli, mille ajal masin lülitati pausirežiimile.
2. Oodake, kuni saate avada pesumasina luugi.
3. Avage pesumasina uks ja pange pesu juurde või võtke välja.
5. Sulgege pesumasina luuk.
6. Vajadusel muutke lisafunktsioone, temperatuuri ja kiirust.
7. Masina käivitamiseks vajutage käivitus-/seiskamisnuppu.

4.3.12 Lapselukk

Kasutage lapseluku funktsiooni, et lapsed ei saaks masinat kasutada. Nii saate välistada töötava programmi muutmise.



Kui lapselukk on sisse lülitatud, saate masinat **sisse-/väljalülitusnupust** sisse ja välja lülitada. Kui lülitate masina uuesti sisse, jätkub programm seal, kus see pooleli jäi.

4.3.12.1 Lapseluku sisselülitamiseks:

Vajutage ja hoidke 3 sekundit all lisafunktsioonide nuppu 2. Juhtpaneeli programmivaliku näidikul süttib lapseluku märgutuli "CL On". Selle hoiatuse kuvamisel võite **2. lisafunktsiooni nupu** vabastada.

4.3.12.2 Lapseluku väljalülitamiseks:

Vajutage ja hoidke 3 sekundit all lisafunktsioonide nuppu 2. Juhtpaneeli programmivaliku näidikul süttib lapseluku märgutuli "CL Off".

4.3.13 Programmi tühistamine

Programm tühistatakse, kui masin lülitatakse välja ja uuesti sisse. Vajutage 3 sekundit **sisse-/väljalülitamisnupu**.



Kui vajutate **sisse-/väljalülitusnupu** ja lapselukk on sisse lülitatud, siis programmi ei tühistata. Esmalt peate tühistama lapseluku.

Kui soovite avada pesumasina ust pärast programmi tühistamist, aga see pole võimalik, sest veetase on liiga kõrge, siis keerake **programmilüliti vee äravoolu ja tsentrifuugimise** programmile ja laske vesi masinast välja.

4.3.14 Programmi lõpp

Programmi lõpulejõudmisel ilmub ekraanile programmi lõpu valgusdiodid.

Kui te ei vajuta 10 sekundit ühtki nuppu, siis masin lülitub väljalülitatud režiimi. Ekraan ja kõik näidikud lülituvad välja.

Sisse-/väljalülitamisnupu vajutamisel kuvatakse lõpulejõudnud programmietapid.

4.3.15 Teie masinal on ooterežiim.

Kui pärast masina sisselülitamist sisse-/väljalülitusnupust ei käivitata programmi või ei tehta valikuetapis ühtki muud toimingut või kui 10 minuti jooksul pärast valitud programmi lõppu ei tehta midagi, lülitub masin automaatselt väljalülitusrežiimile. Ekraan ja kõik näidikud lülituvad välja. Sisse-/väljalülitusnupu vajutamisel kuvatakse valitud programmi andmed. Enne programmi käivitamist kontrollige valikute sobivust. Vajadusel korrake neid. Tegu ei ole rikkega.

4.4 Puhastamine ja hooldus

Regulaarne puhastamine aitab pikendada toote eluiga ja vähendada probleemide ilmnemist.

4.4.1 Pesuvahendi sahtli puhastamine

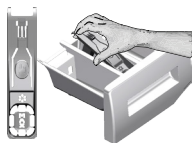

Et vältida pesuvahendi jääkide kuhjumist, puhastage regulaarselt (iga 4–5 pesutsükli järel) pesuvahendi sahtlit, nagu allpool näidatud.

Kergitage sifooni tagumist otsa ja eemaldage see joonisel näidatud viisil.

Kui pesupehmedaja lahtrisse hakkab kogunema tavapärasest rohkem vee ja pesupehmedaja segu, vajab sifoon puhastamist.

1. Vajutage täpilist punkti sifoonil pesupehmedaja lahtris ja eemaldage sahtel masinast, tõmmates seda enda poole.
2. Peske pesuvahendi sahtel ja sifoon voolava leige veega korralikult puhtaks. Et vältida jääkide kokkupuudet nahaga, kandke kindaid ja puhastage seda asjakohase harjaga.
3. Pärast puhastamist asetage sahtel tagasi kohale ja veenduge, et see on kindlalt paigas.

4.4.2 Pesumasina luugi ja trumli puhastamine

Trumlipuhastusprogrammidega toodete korral vt Toote kasutamine - Programmid

Trumlipuhastusprogrammiga toodete korral järgige trumli puhastamisel alljärgnevat juhiseid.

Valige ka lisafunktsioon **Lisavesi** või **Lisaloputus**. Kasutage programmi **Puuviil** ilma eelpesuta. Seadke

temperatuur volitatud teenindustest saadava trumlipuhastusvahendi tootesildil soovitud

tasemele. Nende toimingute ajal **ei tohi masinas pesu olla**. Enne programmi käivitamist pange põhipesu pesuvahendi lahtrisse 1 kotike spetsiaalset trumlipuhastusvahendit (kui erivahend pole saadaval, siis kuni 100 g kattakivieemaldaja pulbrit (lahter nr „2“). Kui kattakivieemaldaja on tablettide kujul, pange ainult üks tablett põhipesu lahtrisse nr „2“. Pärast programmi lõppemist kuivatage sifooni sisemus puhta lapiga



Korrake trumlipuhastust iga 2 kuu järel.

Kasutage pesumasina jaoks sobivat kattakivieemaldusvahendit.



Pärast iga pesukorda veenduge, et trumli sees ei ole jäänud võõrkehi.

Kui joonisel kujutatud lõõststihendi avad on ummistunud, puhastage need hambaorgi abil.

Trumli sees jäänud metallist võõrkehade tekitavad roosteplekke. Puhastage trumli pind plekkidest, kasutades roostevaba terase puhastusvahendit.

Ärge kunagi kasutage teras- ega traatnuustikut. Need kahjustavad värvitud, kroonitud ja plastpindu.

4.4.3 Korpuse ja juhtpaneeli puhastamine

Pühkige masina korpust vajadusel seebivee või mittesööbiva neutraalse pesugeeliga ja kuivatage pehme lapiga.

Juhtpaneeli puhastamiseks kasutage ainult niisutatud pehmet lappi.

4.4.4 Sissetuleva vee filtrite puhastamine

Mõlema sisselaskeklapi otsas masina tagaküljel ja mõlema sisselaskevooliku torupoelses otsas on filter. Need filtrid takistavad vees leiduvate osakeste ja mustuse sattumist pesumasinasse. Määrduvad filtrid vajavad puhastamist.

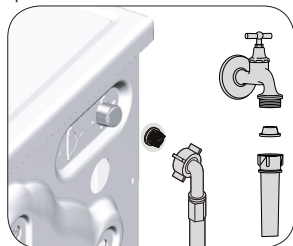

1. Sulgege kraanid.
2. Vee sisselaskeklappide filtriteni pääsemiseks eemaldage sisselaskevoolikute mutrid. Puhastage filtrid sobiva harjaga. Kui filtrid on liiga määrduvad, tõmmake need puhastamiseks tangide abil välja.
3. Eemaldage filtrid koos tihenditega sisselaskevoolikute lapikust otsast ja puhastage need jooksva vee all põhjalikult.
4. Asetage tihendid ja filtrid ettevaatlikult tagasi kohale ja keerake nende mutrid käsitsi kinni.

4.4.5 Jääkvee eemaldamine ja pumba filtri puhastamine

Masina filtrisüsteem aitab pesuvee eemaldamisel vältida tahkete esemete (nt nõõbid, mündid ja kangakiud) sattumist pumba tiiviku vahele. Nii ei teki vee väljavoolamisel takistusi ja ühtlasi pikeneb pumba eluiga. Kui vesi ei voola pesumasinast ära, võib põhjuseks olla pumba ummistunud filter. Filtrit tuleb puhastada ummistuse korral või iga 3 kuu järel. Enne pumba filtri puhastamist tuleb pesumasin veest tühjendada. Samuti võib kogu vee väljalaskmine vajalikuks osutuda enne masina transportimist (nt kolimisel) ja vee külmumisel.



ETTEVAATUST! Pumba filtrisse jäänud võõrkehad võivad masinat kahjustada või põhjustada liigset müra.

ETTEVAATUST! Kui seade pole parajasti kasutusel, keerake kraan kinni, ühendage lahti veetoru ja laske masinasse jäänud veel välja voolata, juhuks kui temperatuur langeb alla nulli.

ETTEVAATUST! Pärast iga kasutuskorda sulgege veekraan, mille külge veevoolik on ühendatud.

Määrdundu filtri puhastamiseks ja jääkvee eemaldamiseks:

1 Katkestage elektritoide, eemaldades pistiku vooluvõrgust.



ETTEVAATUST! Temperatuur masina sisemuses võib tõusta kuni 90 kraadini (°C). Et vältida nahapõletusi, puhastage filter alles pärast masinas oleva veega jahtumist.

2. Avage filtri kate.

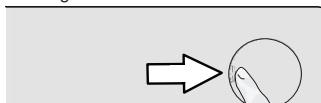

3 Vee väljalaskmiseks tehke alljärgnevad toimingud.

Vee väljalaskmine, kui tootel ei ole vee avariitühjendusvoolikut:

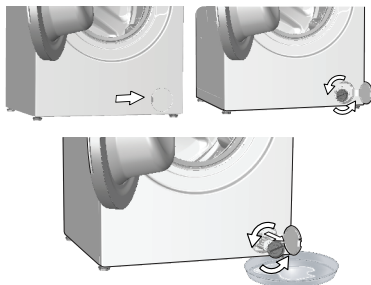

- Filtrist välja voolava vee kogumiseks pange filtri ette suur nõu.
- Keerake pumba filter lahti (vastupäeva), kuni vesi hakkab sellest välja voolama. Suunake väljavoolav vesi filtri ette asetatud mahutisse. Mahavoolanud vee eemaldamiseks hoidke käepärast lappi.
- Kui kogu vesi on masinast välja voolanud, keerake filtrit ja võtke see välja.

4 Puhastage filter jääkidest ja pumba tiiviku ümbrus kangakiududest.

5 Asetage filter tagasi kohale.

6 Kui filtri kate koosneb kahest osast, sulgege filtri kate, surudes sellele olevat lapatsit. Kui kate koosneb ühest osast, asetage selle põhjal olevad lapatsid õigesse kohta ja seejärel suruge filter kohale.

5 Probleemide lahendamine

Probleem	Põhjus	Lahendus
Programm ei käivitu pärast luugi sulgemist.	Käivitus-/seiskamis-/tühistusnuppu ei ole vajutatud.	<ul style="list-style-type: none"> * Vajutage käivitus-/seiskamis-/tühistusnuppu.
	Liigse pesukoguse korral võib olla ust keeruline sulgeda.	<ul style="list-style-type: none"> Võtke pesu vähemaks ja veenduge, et uks on korralikult suletud.
Programm ei saa valida või käivitada.	Võimalik, et pesumasin on infrastruktuuriprobleemi (nt võrgupinge, veesurve vms) tõttu lülitunud kaitserežiimile.	<ul style="list-style-type: none"> Masina tehaseseadete taastamiseks vajutage 3 sekundit käivitus-/seiskamis-/tühistusnuppu (vt „Programmi tühistamine“)
Masinas on vesi.	Seoses tootmise käigus tehtud kvaliteedikontrolliga võib seadmesse olla jäänud veidi vett.	<ul style="list-style-type: none"> Tegu ei ole rikkega; vesi ei kahjusta masinat.
Masin ei täitu veega.	Kraan on kinni keeratud.	<ul style="list-style-type: none"> Keerake kraanid lahti.
	Vee sissevooluvoorik on paindes.	<ul style="list-style-type: none"> Vajutage voolik lamedaks.
	Vee sissevoolufilter on ummistunud.	<ul style="list-style-type: none"> Puhastage filter.
	Pesumasina uks võib olla avatud.	<ul style="list-style-type: none"> Sulgege uks.
Masin ei tühjene veest.	Vee tühjendusvoolik võib olla ummistunud.	<ul style="list-style-type: none"> Puhastage voolik või vajutage see lamedaks.
	Pumba filter on ummistunud.	<ul style="list-style-type: none"> Puhastage pumba filter.
Masin vibreerib või müriseb.	Masin võib olla viltu.	<ul style="list-style-type: none"> Masina loodimiseks reguleerige selle jalgade pikkust.
	Pumba filtrisse võib olla sattunud tahket ollust.	<ul style="list-style-type: none"> Puhastage pumba filter.
	Transpordipoldid on eemaldamata.	<ul style="list-style-type: none"> Eemaldage transpordipoldid.
	Võimalik, et masinas on liiga vähe pesu.	<ul style="list-style-type: none"> Lisage masinasse rohkem pesu.
	Võimalik, et masinas on liiga palju pesu.	<ul style="list-style-type: none"> Võtke osa pesu masinast välja või jaotage pesu käsitsi ühtlaselt.
	Võimalik, et masin toetub vastu jäika eset.	<ul style="list-style-type: none"> Veenduge, et masin ei toetu millegi vastu.
Masina põhjast lekib vett.	Vee tühjendusvoolik võib olla ummistunud.	<ul style="list-style-type: none"> Puhastage voolik või vajutage see lamedaks.
	Pumba filter on ummistunud.	<ul style="list-style-type: none"> Puhastage pumba filter.
Masin seiskus lühidalt pärast programmi käivitumist.	Masin võis madala pinge tõttu ajutiselt seiskuda.	<ul style="list-style-type: none"> Normaalse tööpinge taastumisel jätkab masin tööd.
Masin laseb sissevõetava vee otse välja.	Tühjendusvoolik ei pruugi olla sobival kõrgusel.	<ul style="list-style-type: none"> Ühendage vee tühjendusvoolik kasutusjuhendis kirjeldatud viisil.
Pesemise ajal pole vett masinas näha.	Veetase pole väljastpoolt pesumasinat nähtav.	<ul style="list-style-type: none"> Tegu ei ole rikkega.
Pesumasina ust ei saa avada.	Uks lukustub masinas oleva vee taseme tõttu.	<ul style="list-style-type: none"> Tühjendage masin pumpamis- või tsentrifuugimisprogrammi abil veest.
	Masin kuumutab vett või tsentrifuugimistsükkel on pooleli.	<ul style="list-style-type: none"> Oodake kuni programmi lõpetumiseni.
	Lapselukk on sisse lülitatud. Ukselukk lülitatakse välja paar minutit pärast programmi lõppu.	<ul style="list-style-type: none"> Oodake paar minutit kuni ukseluku väljalülitamiseni.
	Uks võib olla kinni kiilunud liiga tugeva surve tõttu uksele.	<ul style="list-style-type: none"> Ukse avastamiseks ja selle avamiseks haarake käepidemest ja lükake ja tõmmake ust.
Pesemine kestab kauem, kui on juhendis määratud. (*)	Veesurve on madal.	<ul style="list-style-type: none"> Masin ootab piisava veetaseme saavutamiseni, et pesu ei jääks vee vähesuse tõttu mustaks. Seetõttu pikeneb pesemisaeg.
	Pinge võib olla madal.	<ul style="list-style-type: none"> Pesemisaeg pikeneb, et pesu ei jääks madala toitepinge tõttu mustaks.
	Vee sisendtemperatuur võib olla madal.	<ul style="list-style-type: none"> Vesi soojeneb külmal ajal kauem. Lisaks võib pesemisaeg pikeneda, et pesu ei jääks mustaks.
	Loputuste arv ja/või loputusvee kogus võib olla suurenenud.	<ul style="list-style-type: none"> Kui on vaja põhjalikku loputust, suurendab masin loputusvee kogust ja lisab vajadusel täiendava loputusetapi.
	Võimalik, et masinas on tekkinud liiga palju vahtu ja liiga suure hulga pesuvahendi kasutamise tagajärjel on aktiveerunud automaatne vahueemaldussüsteem.	<ul style="list-style-type: none"> Kasutage pesuvahendit soovitatud koguses.

Probleem	Põhjus	Lahendus
Programmi kestuse pöördarvestus ei alga. (Ekraaniga mudelitel) (*)	Taimer võib vee sissevõtu ajal peatuda.	<ul style="list-style-type: none"> Aeg ei hakka taimeri näidikul jooksma enne, kui masinas on piisav kogus vett. Masin ootab piisava veetaseme saavutamiseni, et pesu ei jääks vee vähesuse tõttu mustaks. Pärast seda jätkub taimeri näidikul pöördarvestus.
	Taimer võib vee kuumutamise ajal peatuda.	<ul style="list-style-type: none"> Taimeri näidikul ei alga pöördarvestus enne, kui masin saavutab valitud temperatuuri.
	Taimer võib tsentrifuugimise ajal peatuda.	<ul style="list-style-type: none"> Pesu ebaühtlase jaotuse tõttu trumlis võib rakenduda automaatne ebaühtlase jaotuse tuvastussüsteem.
Programmi kestuse pöördarvestus ei alga. (*)	Pesu võib olla masinas jaotunud ebaühtlaselt.	<ul style="list-style-type: none"> Pesu ebaühtlase jaotuse tõttu trumlis võib rakenduda automaatne ebaühtlase jaotuse tuvastussüsteem.
Masin ei lüütu tsentrifuugimisele. (*)	Pesu võib olla masinas jaotunud ebaühtlaselt.	<ul style="list-style-type: none"> Pesu ebaühtlase jaotuse tõttu trumlis võib rakenduda automaatne ebaühtlase jaotuse tuvastussüsteem.
	Kui masin pole täielikult veest täielikult tühjendatud, siis masin ei tsentrifuugi. Võimalik, et masinas on tekkinud liiga palju vahtu ja liiga suure hulga pesuvahendi kasutamise tagajärjel on aktiveerunud automaatne vahueemaldussüsteem.	<ul style="list-style-type: none"> Kontrollige filtrit ja tühjendusvoolikut. Kasutage pesuvahendit soovitatud koguses.
Pesemistulemused on halvad: Pesu muutub halliks. (**)	Pika aja jooksul on kasutatud liiga väheses koguses pesuvahendit. Pesu on pika aja jooksul pestud madalal temperatuuril. Kareda vee korral on kasutatud liiga väheses koguses pesuvahendit.	<ul style="list-style-type: none"> Kasutage vastavalt vee karedusele ja pesule soovitatud koguses pesuvahendit. Valige pesu pesemiseks õige temperatuur. Kui kareda vee korral kasutatakse liiga vähe pesuvahendit, jääb mustus riide külge ja muudab selle aja jooksul halliks. Juba toimunud hallinemist on keeruline kõrvaldada. Kasutage vastavalt vee karedusele ja pesule soovitatud koguses pesuvahendit.
	Masinasse on pandud liiga palju pesuvahendit.	<ul style="list-style-type: none"> Kasutage vastavalt vee karedusele ja pesule soovitatud koguses pesuvahendit.
	Kasutatud on liiga väheses koguses pesuvahendit.	<ul style="list-style-type: none"> Kasutage vastavalt vee karedusele ja pesule soovitatud koguses pesuvahendit.
Pesemistulemused on halvad: Plekid ei kao või pesu ei muutu valgeks. (**)	Masinasse on pandud liiga palju pesu.	<ul style="list-style-type: none"> Ärge pange masinasse liiga palju pesu. Pange masinasse „Programmi ja kulu tabelis“ soovitud kogus.
	Valitud on vale programm ja temperatuur.	<ul style="list-style-type: none"> Valige pesu pesemiseks õige programm ja temperatuur.
	Kasutatud on vale tüüpi pesuvahendit.	<ul style="list-style-type: none"> Kasutage masina jaoks asjakohast originaalpesuvahendit.
	Masinasse on pandud liiga palju pesuvahendit.	<ul style="list-style-type: none"> Pange pesuvahend õigesse lahtrisse. Ärge segage omavahel pesuvahendit ja pesuvahendit.
	Trumlit pole regulaarselt puhastatud.	<ul style="list-style-type: none"> Puhastage trumlit regulaarselt. Vt 4.4.2.
Pesemistulemused on halvad: Riidel on ebameeldiv lõhn. (**)	Pideva madalal temperatuuril ja/või lühikeste programmidega pesemise tõttu tekivad trumli pinnale lõhnad ja bakterikihid.	<ul style="list-style-type: none"> Jätke pesuvahendi lahter ja pesumasina uks pärast iga pesemist lahti. Nii ei saa masinas tekkida bakterite jaoks soodne keskkond.
Riiete värv on luitunud. (**)	Masinasse on pandud liiga palju pesu. Kasutatav pesuvahend on niiske.	<ul style="list-style-type: none"> Ärge pange masinasse liiga palju pesu. Säilitage pesuvahendianumaid suletuna kuivas keskkonnas ja vältige nende kokkupuudet liiga kõrge temperatuuriga.
	Valitud on kõrgem temperatuur.	<ul style="list-style-type: none"> Valige vastavalt pesu tüübile ja määrumisastmele õige programm ja temperatuur.
Pesu ei loputata korralikult.	Kasutatud pesuvahendi kogus, kaubamärk ja säilitustingimused pole asjakohased.	<ul style="list-style-type: none"> Kasutage pesumasina ja pesu jaoks asjakohast pesuvahendit. Säilitage pesuvahendianumaid suletuna kuivas keskkonnas ja vältige nende kokkupuudet liiga kõrge temperatuuriga.
	Pesuvahend on pandud valesse lahtrisse.	<ul style="list-style-type: none"> Kui pesuvahend pannakse eelpesu lahtrisse, kuigi eelpesutsükli pole valitud, võib masin kasutada seda pesuvahendit loputus- või pehmendestsükli ajal. Pange pesuvahend õigesse lahtrisse.
	Pumba filter on ummistunud.	<ul style="list-style-type: none"> Kontrollige filtrit.
	Tühjendusvoolik on kokku volditud.	<ul style="list-style-type: none"> Kontrollige tühjendusvoolikut.

Probleem	Põhjus	Lahendus
Pesu muutus pärast pesemist jäigaks. (**)	Kasutatud on liiga väheses koguses pesuvahendit.	<ul style="list-style-type: none"> Kui kasutatakse vee kareduse kohta liiga vähe pesuvahendit, võib pesu muutuda aja jooksul jäigaks. Kasutage vastavalt vee karedusele asjakohases koguses pesuvahendit.
	Pesuvahend on pandud valesse lahtrisse.	<ul style="list-style-type: none"> Kui pesuvahend pannakse eelpesu lahtrisse, kuigi eelpesutsüklit pole valitud, võib masin kasutada seda pesuvahendit loputus- või pehmenlustsüklil ajal. Pange pesuvahend õigesse lahtrisse.
	Võimalik, et pesuvahendit on segatud pesupehmenndajaga.	<ul style="list-style-type: none"> Ärge segage pesupehmenndajat pesuvahendiga. Peske ja puhastage dosaatorit kuuma veega.
Pesul pole pesupehmenndaja lõhna. (**)	Pesuvahend on pandud valesse lahtrisse.	<ul style="list-style-type: none"> Kui pesuvahend pannakse eelpesu lahtrisse, kuigi eelpesutsüklit pole valitud, võib masin kasutada seda pesuvahendit loputus- või pehmenlustsüklil ajal. Peske ja puhastage dosaatorit kuuma veega. Pange pesuvahend õigesse lahtrisse.
	Võimalik, et pesuvahendit on segatud pesupehmenndajaga.	<ul style="list-style-type: none"> Ärge segage pesupehmenndajat pesuvahendiga. Peske ja puhastage dosaatorit kuuma veega.
Pesuvahendi sahtlis on pesuvahendijääke. (**)	Pesuvahend on pandud märga sahtlisse.	<ul style="list-style-type: none"> Kuivatage pesuvahendi sahtel enne pesuvahendi panekut.
	Pesuvahend on muutnud niiskeks.	<ul style="list-style-type: none"> Säilitage pesuvahendianumaid suletuna kuivas keskkonnas ja vältige nende kokkupuudet liiga kõrge temperatuuriga.
	Veesurve on madal.	<ul style="list-style-type: none"> Kontrollige veesurvet.
	Pealahtris olev pesuvahend muutus eelpesu vee sissevõtmisel märjaks. Pesuvahendi lahtri avad on ummistunud.	<ul style="list-style-type: none"> Kontrollige avasid ja puhastage ummistunud avad.
	Ilmnend on pesuvahendi lahtri klappidega seotud probleem.	<ul style="list-style-type: none"> Pöörduge volitatud teenindusse.
	Võimalik, et pesuvahendit on segatud pesupehmenndajaga.	<ul style="list-style-type: none"> Ärge segage pesupehmenndajat pesuvahendiga. Peske ja puhastage dosaatorit kuuma veega.
	Trumliit pole regulaarselt puhastatud.	<ul style="list-style-type: none"> Puhastage trumliit regulaarselt. Vt 4.4.2.
Masinas tekib liiga palju vahtu. (**)	Pesumasinas kasutatakse valesid pesuvahendeid.	<ul style="list-style-type: none"> Kasutage pesumasina jaoks asjakohast pesuvahendit.
	Kasutatud on liiga väheses koguses pesuvahendit. Pesuvahendit on säilitatud valedes tingimustes.	<ul style="list-style-type: none"> Kasutage ainult piisavas koguses pesuvahendit. Säilitage pesuvahendit suletud pakendis ja kuivas kohas. Ärge säilitage liiga kuumas kohas.
	Osa võrkstruktuuriga pesu (nt tüll) võib oma struktuuri tõttu liigselt vahutada.	<ul style="list-style-type: none"> Kasutage selle eseme puhul väiksemas koguses pesuvahendit.
	Pesuvahend on pandud valesse lahtrisse. Pesupehmenndajat võetakse liiga vara.	<ul style="list-style-type: none"> Pange pesuvahend õigesse lahtrisse. Probleem võib olla seotud klappide või pesuvahendi dosaatoriga. Pöörduge volitatud teenindusse.
Pesuvahendi sahtlist tuleb vahtu.	Masinasse on pandud liiga palju pesuvahendit.	
Pesu on pärast programmi lõppu märg. (*)	Võimalik, et masinas on tekkinud liiga palju vahtu ja liiga suure hulga pesuvahendi kasutamise tagajärjel on aktiveerunud automaatne vahueemaldussüsteem.	<ul style="list-style-type: none"> Kasutage pesuvahendit soovitatud koguses.
(*) Et vältida masina ja ümbruse kahjustamist, ei lülitu masin tsentrifuugimisele, kui pesu paikneb trumli ebauhtlaselt. Pesu tuleb kohendada ja seejärel uuesti tsentrifuugida.		
(**) Trumliit pole regulaarselt puhastatud. Puhastage trumliit regulaarselt. Vt 4.4.2		
	ETTEVAATUST! Kui teil ei õnnestu probleemi selles lõigus toodud juhiste järgi lahendada, konsulteerige edasimüüja või volitatud teenindusega. Ärge kunagi üritage rikkis seadet ise parandada.	

Mosógép

Használati útmutató

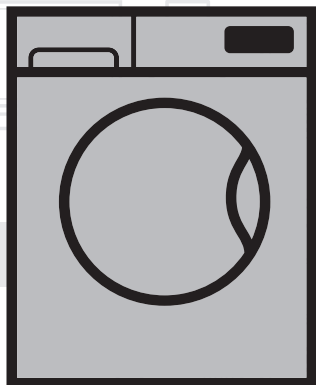

WTV 6633 BO

HU

Dokumentum Száma= 2820525853_HU / 16-03-17.(10:13)

beko



Ez a termék a legújabb technológiával, környezetbarát körülmények között készült.

1 Általános biztonsági utasítások

Ez a fejezet olyan előírásokat tartalmaz, amelyek segítségével megelőzhető a sérülések és az anyagi károk kockázata. Az előírások be nem tartása esetén az összes garancia érvényét veszti.

1.1 Élet- és vagyonbiztonság

- ▶ Soha ne helyezze a terméket szőnyegpadlóra. Az elektromos alkatrészek túlmelegszenek, mivel a készülék aljánál a levegő áramlása nem lehetséges. Mindez problémákat okoz a terméknél.
- ▶ Ha használaton kívül van, húzza ki a gépet a konnektorból.
- ▶ Az üzembe helyezési és javítási munkálatokat minden esetben a szakszerviz szerelőjével végeztesse el. A gyártó nem vállal felelősséget a jogosulatlanul végzett javítási munkák miatt bekövetkező károkért.
- ▶ A vízbeeresztőket és a leeresztő tömlőket biztonságosan kell rögzíteni és azok nem lehetnek sérültek. Ellenkező esetben vízszivárgás fordulhat elő.
- ▶ A betöltőajtót soha ne nyissa ki, illetve ne vegye ki a szűrőt, ha a dob belsejében még van víz. Ellenkező esetben a víz kifolyhat és a forró víz sérülést okozhat.
- ▶ A lezárt betöltőajtót soha ne próbálja meg erővel kinyitni. Az ajtó pár perccel a mosási program végét követően nyitható ki. A betöltőajtó erőszakkal történő kinyitásakor az ajtó és a zárszerkezet is megsérülhet.
- ▶ Kizárólag automata mosógépekhez használatos mosószert, öblítőszeret és adalékanyagot használjon.
- ▶ Kövesse a textíliák címkéjén és a mosószer csomagolásán feltüntetett utasításokat.

1.2 Gyermekbiztonsága

- ▶ A terméket csak abban az esetben használhatják 8 évesnél idősebb gyermekek és olyan személyek, akiknek fizikai, érzékszervi vagy mentális képességei még nem teljes mértékben fejlődtek ki, illetve azok, akik nem rendelkeznek a szükséges tapasztalatokkal és ismeretekkel, ha azt felügyelet alatt teszik, avagy megfelelő képzésben részesülnek a termék biztonságos használatát, valamint annak kockázatait illetően. A gyermekek nem játszhatnak a termékkel. A tisztítási és karbantartási feladatokat a gyermekek csak felügyelet mellett végezhetik el. 3 év alatti gyermekek kizárólag felnőtt felügyelete mellett tartózkodhatnak a közelben.
- ▶ A csomagolóanyagok veszélyt jelenthetnek a gyermekekre nézve. Olyan helyen tárolja azokat, hogy a gyermekek ne férhessenek hozzá.
- ▶ Az elektromos termékek veszélyesek a gyermekek számára. Ha a gép használatban van, a gyermekeket ne engedje a közelébe! Ne hagyja, hogy

a gyermekek a géppel játszanak! Annak érdekében, hogy a gyermekek ne tudjanak beavatkozni a gép működésébe, használja a gyerekszárat.

- ▶ Amennyiben elhagyja a helyiséget, ahol a gép található, soha ne felejtse el bezárni a betöltőajtót.
- ▶ a mosószerkeket és az adalékanyagokat biztonságos, a gyermekek számára nem hozzáférhető helyen tárolja, pl. zárja le a mosószer tartó fedelét, illetve a mosószer csomagolását.

1.3 Elektromos biztonság

- ▶ Amennyiben a termék meghibásodik, ne használja addig, amíg azt a szerviz szakembere nem vizsgálta meg. Áramütésveszély!
- ▶ A terméket úgy tervezték, hogy az áramszünetet követően folytassa a működést. Amennyiben törölni szeretné a programot, tekintse meg a „Program törlése” című fejezetet.
- ▶ Csatlakoztassa a terméket egy 16 A biztosítékkal védett, földelt konnektorhoz. Ne feledkezzen el a megfelelő földelésről sem. Cégünk nem vállal felelősséget a termék (az országában érvényes jogszabályoknak megfelelő) földelés nélkül használatából eredő károkért.
- ▶ Ne mossa a készüléket oly módon, hogy vizet permetez vagy önt rá! Áramütésveszély!
- ▶ Nedves kézzel soha ne érintse meg a tápkábel csatlakozóját! A gép áramtalanítását ne úgy végezze, hogy megragadja a tápkábelt, hanem az egyik kezével megtartva a dugaszolóaljzatot, a másik kezével húzza ki a dugót.
- ▶ A terméket üzembe helyezés, karbantartás, tisztítás vagy javítási munkálatok során mindig húzza ki a konnektorból.
- ▶ Amennyiben a tápkábel megsérült, a kockázatok elkerülése érdekében azt a gyártóval, a szervizzel vagy más hasonlóan szakképzett személlyel (lehetőleg villanyszerelővel) vagy a forgalmazó által kijelölt személlyel cseréltesse ki.

1.4 Forró felület biztonság



A ruhák magas hőmérsékleten történő mosása során a betöltőajtó üvege felforrósodik. Ezért – amíg a mosás tart – gyermekek ne tartózkodjanak a betöltőajtó közelében, hogy ne érinthessék meg azt.

2.1 Összhangban az (elektromos és elektronikus berendezések hulladékairól szóló)

WEEE-irányelvvel



A termék megfelel a WEEE (elektromos és elektronikus berendezések hulladékairól szóló 2012/19/EU) irányelv követelményeinek. A terméken szerepel az elektromos és elektronikus berendezések hulladékaira vonatkozó (WEEE) besorolási szimbólum.

A termék csúcsmínőségű alkatrészekből és anyagokból készül, melyek ismét felhasználhatók és újrahasznosíthatók. Ezért az élettartam lejártá után a terméket ne a háztartási és egyéb hulladékkal együtt dobja ki. Vigye el egy az elektromos és elektronikus berendezések újrahasznosítása céljából kijelölt gyűjtőpontra. A gyűjtőpontokkal kapcsolatos információkért forduljon a helyi hatóságokhoz.

A veszélyes anyagok alkalmazásának korlátozásáról szóló RoHS-irányelvnek való megfelelés
A megvásárolt termék megfelel a veszélyes anyagok alkalmazásának korlátozásáról szóló uniós RoHS-irányelvnek (2011/65/EU). A termék az irányelvben meghatározott káros vagy tiltott anyagokat nem tartalmaz.

2.2 Csomagolási információk

A termék csomagolóanyagai a Nemzeti Környezetvédelmi Jogszabályoknak megfelelően újrahasznosítható anyagokból készülnek. Ne dobja ki a termék csomagolását a háztartási hulladékkal együtt. A csomagolóanyagot vigye el a helyi hatóságok által a csomagolóanyagok begyűjtésére kijelölt pontra.

3 Rendeltetészerű használat

- A terméket otthoni használatra tervezték. Nem használható ipari célokra vagy a rendeltetészerű használattól eltérő célra.
- A gép csak a megfelelő jelzéssel ellátott dolgok mosására és öblítésére alkalmas.
- A gyártó nem vállal felelősséget a helytelen használatból vagy szállításból eredő károkért.
- A berendezés élettartama 10 év. Ezen idő alatt, a készülék megfelelő üzemelése érdekében, biztosítjuk az eredeti cserealkatrészeket.

Megfelelés a Bizottság (EU) No 1061/2010 felhatalmazáson alapuló rendeletének

Beszállító neve vagy védjegye	Beko
Modell neve	WTV 6633 B0
Névleges kapacitás (kg)	6
Energiahatékonysági osztály / A+++-tól (legmagasabb hatékonysági fok) D-ig (legalacsonyabb hatékonysági fok)	A+++
Éves energiafogyasztás (kWh) (1)	144
Standard 60°C fokos pamutprogram energiafogyasztása teljes töltet esetén (kWh)	0.807
Standard 60°C fokos pamutprogram energiafogyasztása részöltet esetén (kWh)	0.537
Standard 40°C fokos pamutprogram energiafogyasztása részöltet esetén (kWh)	0.480
Energiafogyasztás kikacsolt állapotban (W)	0.500
Energiafogyasztás bekapcsolva hagyott állapotban (W)	0.500
Éves vízfogyasztás (l) (2)	8360
Centrifuga energiahatékonysági osztály / A-tól (legmagasabb energiahatékonysági fok) G-ig (legalacsonyabb energiahatékonysági fok)	B
Maximális centrifugálási sebesség (rpm)	1200
Fennmaradó nedvesség (%)	53
Standard pamutprogram (3)	Pamut Eco 60°C és 40°C
Standard 60°C fokos pamutprogram programideje teljes töltet esetén (min)	200
Standard 60°C fokos pamutprogram programideje részöltet esetén (min)	180
Standard 40°C fokos pamutprogram programideje részöltet esetén (min)	180
Bekapcsolva hagyott állapot időtartama (min)	N/A
Mosási/centrifugálási zajszint (dB)	53/74
Beépített	Non
Magasság (cm)	84
Szélesség (cm)	60
Mélység (cm)	45
Nettó súly (±4 kg)	61
Egyszeres vízbemenet / dupla vízbemenet	• / -
• Elérhető	
Elektromos bemenet (V/Hz)	230 V / 50Hz
Teljes áram (A)	10
Összteljesítmény (W)	2200
Fő modellkód	109

(1) 220 standard mosási ciklus energiafogyasztása 60°C és 40°C fokos standard pamutprogram teljes és részöltete esetén, valamint az alacsony energiafogyasztású módok fogyasztása A tényleges energiafogyasztás a készülék felhasználásától függ.

(2) 220 standard mosási ciklus vízfogyasztása 60°C és 40°C fokos pamutprogram teljes vagy részöltete esetén A tényleges vízfogyasztás a készülék felhasználásától függ.

(3) A címkén és a kézikönyvben található információ a "standard 60°C fokos pamutprogram" és a "standard 40°C fokos pamutprogram" standard programokra vonatkozik és ezek a programok alkalmasak a normál szennyeződésű pamut ruhák tisztítására, továbbá az energia- és vízfogyasztást együttesen figyelembe véve ezek a programok a leghatékonyabbak.

A változtatás jogát fenntartjuk!

4.1 Üzembe helyezés

- A termék üzembe helyezéséhez vegye igénybe a legközelebbi szakszerviz szolgáltatásait.
- A beszerelés helyén található elektromos hálózat, csapvíz és szennyvíz csatornák előkészítése minden esetben a vásárló felelőssége.
- Biztosítsa, hogy az üzembe helyezéskor vagy a tisztítási műveletek során végzett mozgatóskor a vízbevezető és a leeresztő csövek, továbbá a tápkábel soha ne hajljanak meg és törjenek meg.
- Ügyeljen rá, hogy a termék beszerelését és elektromos csatlakoztatását szakszervizzel végeztesse el. A gyártó nem vállal felelősséget a jogosulatlanul végzett javítási munkák miatt bekövetkező károkért.
- A beszerelést megelőzően vegye szemügyre a gépet, hogy nincsenek-e rajta sérülések. Amennyiben vannak, ne szerelje be a készüléket. A sérült készülékek veszélyt jelentenek.

4.1.1 Megfelelő helyszín az üzembe helyezéshez

- A terméket szilárd és egyenletes padlófelületen helyezze el. Ne helyezze a gépet bolyhos szőnyegre vagy más hasonló felületre.
- Ha a mosógépet és a szárítógépet egymásra helyezi el, azok együttes tömege – megpakolva – 180 kilogramm lehet. A terméket olyan szilárd és vízszintes talajra helyezze, melynek elegendő a teherbírása.
- Soha ne helyezze a készüléket a tápkábelre.
- A terméket ne helyezze üzembe olyan környezetben, ahol a hőmérséklet 0 °C alá esik.
- A gép és a bútorok között hagyjon minimum 1 cm távolságot.
- Graduált padló esetén ne helyezze a terméket a padló pereméhez vagy padozatra.
- Ne helyezzen a mosógépre semilyen hőforrást, mint például főzőlapot, vasalót, sütőt stb. és ne használja őket a berendezésen.

4.1.2 A csomagolás eltávolítása



A csomagolóanyag eltávolításához billentse hátra a csomagot. A csomagolást a szalag meghúzásával tudja leválasztani. Ezt a műveletet ne végezze egyedül.

4.1.3 A szállításhoz használt zárok eltávolítása

- 1 Egy megfelelő villáskulcs segítségével lazítsa meg az összes csavart, hogy azok szabadon mozogjanak.
- 2 Enyhén elfordítva távolítsa el a szállításhoz használatos biztonsági csavarokat.
- 3 A használati útmutatót tartalmazó tasakban található műanyag fedőket illessze a hátsó panelen lévő nyílásokhoz.

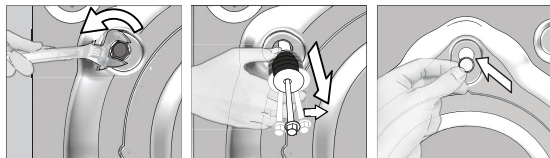

FIGYELMEZTETÉS: A gép használatba vétele előtt távolítsa el a szállításhoz használt biztonsági csavarokat. Ellenkező esetben a gép megsérülhet.



A biztonsági csavarokat tartsa biztonságos helyen arra az esetre, ha újra át kellene helyeznie a gépet.

A szállításhoz használt biztonsági csavarokat a szétszereléssel ellentétes sorrendben helyezze vissza.

A biztonsági csavarok megfelelő rögzítése nélkül soha ne mozgassa és szállítsa a terméket!

4.1.4 A vízellátás csatlakoztatása



A gép üzemeltetéséhez a vízyomásnak 1 és 10 bar (0,1 – 1 MPa) közt kell lennie. A gép megfelelő működéséhez 10-80 liter víznek kell átfolynia percenként. Magasabb vízyomás esetén iktasson be nyomáscsökkentő szelepet.



FIGYELMEZTETÉS: Egyetlen vízbeömlővel rendelkező modellek nem csatlakoztathatók a melegvízes csaphoz. Ilyen esetben a ruhák károsodhatnak, de az is előfordulhat, hogy a gép átkapcsol biztonsági üzemmódba és nem indul el.

FIGYELMEZTETÉS: Az új termékhez ne használjon régi vagy használt vízbeömlő tömlőket. Az ugyanis foltos szennyeződést okozhat a mosott ruhán.

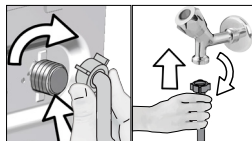

- 1 Kézrel húzza meg a tömlőanyákat. Az anyák megszorításához soha ne használjon szerszámot.
- 2 A tömlő csatlakoztatása után nyissa ki teljesen a csapokat és ellenőrizze, hogy a csatlakozási pontoknál nincs-e szivárgás. Amennyiben szivárgást talál, zárja el a csapot és távolítsa el az anyát. A tömítő ellenőrzését követően gondosan erősítse vissza az anyát. A vízszivárgás és az okozott károk megelőzése érdekében, ha a termék nincs használatban, zárja el a csapokat.

4.1.5 A szennyvízcső csatlakoztatása a lefolyóhoz

- A vízleeresztő tömlő végét vezesse közvetlenül a szennyvíz lefolyóhoz, mosdókagylóhoz vagy kádhoz.



FIGYELMEZTETÉS: Ha a vízleeresztés közben a tömlő kikerül az illesztés helyéről, a lakást elöntheti a víz. Ezenfeül, a magas mosási hőmérsékletek miatt a forrázás kockázata is fennáll! Az ilyen helyzetek elkerülése, továbbá az egyetemes vízfelvétel és leeresztés biztosítása érdekében a leeresztő tömlő végét biztonságosan szorítsa meg.

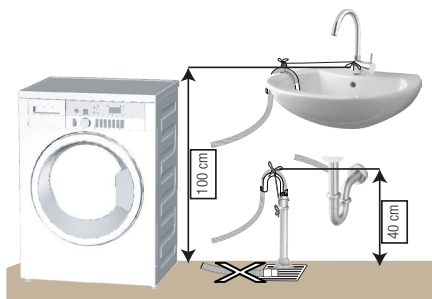

- A leeresztő tömlő csatlakoztatása minimum 40 cm, maximum 100 cm magasságban legyen.
- Amennyiben a leeresztő tömlőt kevesebb, mint 40 centi választja el a padlótól, akkor a vízvezetés nehezzé válik, a mosott ruhák pedig túlságosan vizesek maradhatnak. Ennek következtében, tartsa be az ábrán megadott magasságokat.

- Annak érdekében, hogy a szennyes víz ne folyhasson vissza a gépbe, és hogy a víz leeresztése könnyű legyen, soha ne mérítse bele a tömlőt a piszkos vízbe, illetve ne nyomja 15 cm-nél mélyebbre a leeresztő csomokba. Ha a tömlő túl hosszú, vágja vissza.
- A tömlő vége nem tekeredhet meg, nem szabad ráállni és azt a lefolyó és a gép között nem szabad meghajlítani.
- Amennyiben a tömlő hossza túl rövid, csatlakoztasson hozzá egy eredeti hosszabbító tömlőt. A tömlő nem lehet hosszabb 3,2 méternél. A vízszivárgás elkerülése érdekében a hosszabbító cső és a gép lefolyócsöve közötti csatlakozást megfelelően meg kell szorítani, úgy, hogy az ne jöjjön szét, és ne szivároгjon.

4.1.6 A lábak beállítása



FIGYELMEZTETÉS: A termék csendesebb és rázkódásmentes működése érdekében annak vízszintesen, a lábain megfelelően kiegyensúlyozva kell állnia. A lábak beállításával egyensúlyozza ki a gépet. Ellenkező esetben a gép elmozdulhat a helyéről, ami törést és rezgési problémákat okozhat.

FIGYELMEZTETÉS: Ne használjon semmilyen szerszámot a csavarok meglazításához! Az ugyanis a lábak sérülését okozhatja.

- 1 Kézzel lazítsa meg a gép talpán található csavarokat.
- 2 Állítsa be a lábat úgy, hogy a termék vízszintesen és stabilan álljon.
- 3 Kézzel húzza meg ismét az összes anyát.



4.1.7 Elektromos csatlakozás

A terméket egy 16A-es biztosítékkal védett, földelt konnektorhoz csatlakoztassa. Cégünk nem vállal felelősséget a termék (az országában érvényes jogszabályoknak megfelelő) földelés nélkül használatából eredő károkért.

- A csatlakozásnak meg kell felelnie az adott ország nemzeti előírásainak.
- Az elektromos hálózat kábelezésének meg kell felelnie a készülék követelményeinek. Áram-védőkapcsoló (ÁVK) használata ajánlott.
- A tápkábel dugaszának könnyen elérhető helyen kell lennie.
- Amennyiben a házban található biztosíték vagy megszakító aktuális értéke kevesebb, mint 16 Amper, egy képzett villanyszerelővel szereltessen be egy 16 Amperes biztosítékot.
- A „Műszaki adatok” fejezetben meghatározott feszültségnek meg kell egyeznie a hálózati feszültséggel.
- Hosszabbítók és többdugaszos aljzatok segítségével ne csatlakoztassa a készüléket.



FIGYELMEZTETÉS: A sérült tápkábeleket a kijelölt szerviz szakemberével cseréltesse ki.

4.1.8 Első használat



Mielőtt használatba venné a terméket, győződjön meg róla, hogy az előkészületeket a „Fontos biztonsági és környezetvédelmi utasítások” és az „Üzembe helyezés” című fejezetekben szereplő előírásoknak megfelelően végezte el.

Az első mosás megkezdése előtt futtassa le a dobtisztító programot. Ha az Ön gépén nincs ilyen program, akkor alkalmazza a 4.4.2. pontban ismertetett módszert.



Kizárólag mosógépekhez használatos vízkömentesítőt használjon.

A gyártás során végzett minőségellenőrzési folyamatok következtében víz maradt a gépben. Ez nincs káros hatással a termékre.

4.2 Előkészítés

4.2.1 A szennyes ruha szétválogatása

- * A ruhákat anyag, szín, szennyezettségi fok és a megengedett vízhőmérsékleti értékek szerint válogassa szét.
- * Minden esetben tartsa be a ruhák címkéjén feltüntetett utasításokat.

4.2.2 A szennyes ruhák előkészítése mosásra

- A fémtartozékokkal ellátott ruhadarabok (például merevítés melltartók, övcsatok vagy fémgombok) károsíthatják a gépet. A mosás előtt távolítsa el a fém részeket, illetve mosóhálóban vagy párnahuzatban mossa a ruhákat.
- A mosás előtt szedjen ki minden tárgyat a ruhák zsebéből, pl. pénzérme, toll, gémkapcsok, majd fordítsa és kefélje ki a zsebeket. Az ilyen tárgyak kárt tehetnek a termékben, illetve zajt okozhatnak mosás közben.
- A kisméretű ruhákat, pl. gyermekzoknikat és nejlonharisnyát mosóhálóban vagy párnahuzatban mossa.
- A függönyöket összehúzás nélkül helyezze be a gépbe. Távolítsa el a függöny csipeszeit.
- Húzza fel a zipzáratokat, varrja fel a meglazult gombokat és javítsa meg a szakadásokat.
- A „gépbet mosható” vagy a „kézzel mosható” termékeket csak a megfelelő programmal mossa.
- Ne mossa együtt a színes és fehér ruhákat. Az új, sötét ruhák sok festéket kiereszthetnek magukból. Ezért fontos, hogy azokat külön mossa.
- A makacs foltokat mosás előtt kezelje a megfelelő módon. Ha nem biztos a dolgában, kérjen tanácsot egy szárzisztítótól.
- Kizárólag gépi mosáshoz használatos festékeket / színezőket és vízkőmentesítőket használjon. Minden esetben kövesse a csomagoláson található utasításokat.
- A nadrágokat és a kényes ruhákat kifordítva mossa.
- Az angóra gyapjúból készült ruhákat mosás előtt tegye be pár órára a fagyasztoába. Ily módon megóvhatja ezt a kényes ruhaneműt.
- Az olyan szennyeset, melyen liszt, mészkőpor, tejpor stb. található, a mosógépbe történő behelyezés előtt alaposan rázza ki. Az ilyen porok idővel összegyűlhetnek a mosógép belső alkatrészeiben, és kárt tehetnek a gépben.

4.2.3 Teendők az energiatakarékosság jegyében

A következő információk elősegítik a termék gazdaságos és energiatakarékos használatát.

- A terméket minden esetben a program által megengedett legnagyobb kapacitással használja, de soha ne helyezzen be ennél több ruhát; lásd "Program és fogyasztási táblázat" című fejezetet. Lásd: „Program- és fogyasztási táblázat"
- Mindig kövesse a mosószer csomagolásán feltüntetett utasításokat.
- A kismértékben szennyezett ruhákat mindig alacsony hőmérsékleten mossa.
- Kismennyiségű, kismértékben szennyezett ruhákhoz használjon gyorsabb programokat.
- A kismértékben szennyezett ruhákhoz ne használjon előmosást és magas mosási hőmérsékletet.
- Ha használni szeretné a gép szárító funkcióját, akkor válassza a mosási folyamat alatti leggyorsabb centrifugálási sebességet.
- Ne használjon a csomagoláson megadottnál több mosószert.

4.2.4 A szennyes betöltése

1. Nyissa ki a betöltőfedelelet.
2. A ruhákat lazán helyezze be a gépbe.
3. Nyomja és zárja le a betöltőfedelelet, amíg kattanó hangot nem hall. Győződjön meg róla, hogy semmi sem csipődött be az ajtónál. A betöltőajtó a program működése közben lezáródik. Az ajtó csak a program befejeződésekor nyitható ki.

4.2.5 Helyes ruhamennyiség

A maximálisan mosható ruhamennyiség a szennyes jellegétől, a szennyezettség fokától és a használni kívánt mosási programtól függ.

A gép a vízmennyiséget automatikusan a behelyezett ruha súlyához igazítja.



FIGYELMEZTETÉS: Kövesse a „Program és fogyasztási táblázatban” megadottakat. Túlterhelés esetén a gép mosóteljesítménye nagymértékben lecsökken. Ezenkívül az erős zaj és a rezgés okozhat problémákat.

4.2.6 A mosószert és az öblítőt használata



Mosószert, öblítőt, keményítőt, ruhafestéket, fehérítőt vagy vízkömentesítőt használata esetén alaposan olvassa el a csomagoláson található gyártói utasításokat és a javasolt mennyiségeket használja. Használjon mérőpoharat, ha van.

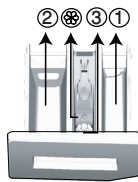

A mosószertadagoló fiók három egységből áll:

- (1) előmosáshoz
- (2) főmosáshoz
- (3) öblítéshez
- (☼) az öblítő adagolójában egy szifon is található.

Mosószert, öblítőt és más tisztítószeret

- A program elindítása előtt adagoljon mosószert és öblítőt.
- Amíg fut a mosási program, ne hagyja nyitva a mosószertadagolót!
- Amennyiben előmosás nélküli programot használ, soha ne öntsön mosószert az előmosó rekeszbe („1” számú rekesz). "1".
- Előmosást alkalmazó program használatakor soha ne öntsön folyékony mosószert az előmosó rekeszbe („1” számú rekesz). "1".
- Mosószeres zacskó vagy mosólabda használata esetén soha ne válasszon előmosást használó programot. A mosószeres zacskót vagy a mosólabdát közvetlenül a mosandó ruha közé helyezze.

Folyékony mosószert használata esetén ne feledje el betenni folyékonymosószert-tartó kupakot a fő mosószertadagolóba („2” számú rekesz).

A mosószert fajtájának megválasztása

Az alkalmazandó mosószert típusa az anyag jellegétől és színétől függ.

- Színes és fehér ruhaneműhöz más-más mosószert használjon.
- A kényes ruhákat speciális, kizárólag finom ruhákhoz megfelelő mosószerttel mossa (folyékony mosószert, gyapjúsampon stb.).
- Sötét szelű ruhák és paplan mosásakor folyékony mosószert célszerű használni.
- Gyapjú ruhákat speciális gyapjú mosószerttel mosson.



FIGYELMEZTETÉS: Kizárólag gépi mosáshoz készült mosószert használjon.

FIGYELMEZTETÉS: Ne használjon szappanport.

Mosószertadagoló fiók beállítása

A használandó mosószert mennyisége attól függ, hogy mennyi ruhát kell kimosni, mennyire piszkosak a ruhák, illetve milyen a vízkeménység.

- Ne használjon a csomagoláson feltüntetett mennyiségnél több mosószert, így elkerülheti a túlzott mértékű habzást, a nem megfelelő öblítést, emellett még spórolhat is és kíméli a környezetet.
- Kisebb mennyiségű és kevésbé szennyezett ruhákhoz használjon kevesebb mosószert.

Öblítők használata

Töltse az öblítőt a mosószertadagoló fiók öblítő rekeszébe.

- Az öblítőt soha ne töltse túl a rekesz (>max<) szintje fölé.
- Ha az öblítő besűrűsödött, hígítsa fel vízzel, mielőtt a mosószert-adagoló fiókba töltené.

Folyékony mosószerek használata

Amennyiben a termék folyékonymosószertartó kupakot is tartalmaz:

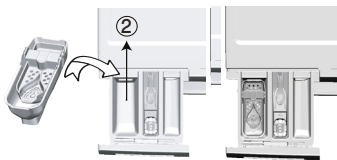

- Helyezze be a folyékonymosószertartó kupakot a „2” számú rekeszbe.
- Ha az öblítő halmazállapota nem elég folyós, mielőtt a rekeszbe töltené, hígítsa fel vízzel.

Amennyiben a termék nem tartalmaz folyékony mosószertartó kupakot:

- Ne használjon folyékony mosószert előmosáshoz olyan programok esetén, melyek előmosást használnak.
- Amennyiben a Késleltetett indítást használja a folyékony mosószertartó kupakot, Amennyiben Késleltetett indítást kíván használni, soha ne használjon folyékony mosószert.

Gél és tablettás mosószertartó használata

- Amennyiben a gél folyékony halmazállapotú és a mosógép nem tartalmaz speciális folyékonymosószertartó kupakot, akkor a gél az első vízbeszívás során öntse be fő mosószertartó rekeszbe. Amennyiben a mosógép folyékonymosószertartó kupakot is tartalmaz, a mosószert ebbe a kupakba öntse a program elindítása előtt.
- Amennyiben a gél nem folyékony halmazállapotú vagy kapszula alakú folyékony tablettát használ, ezeket közvetlenül a dobba kell behelyezni a mosás megkezdése előtt.
- A tablettás mosószert a mosógép fő mosórészébe („2” számú rekesz), vagy közvetlenül a dobba kell tenni.

Keményítő használata

- A folyékony szódát vagy szódaport, illetve a ruhafestéket az öblítő rekeszbe tegye.
- Egy mosási menetben ne használjon öblítőt és keményítőt is.
- Keményítő használata után tisztítsa meg a mosógép belsejét egy tiszta, nedves ronggyal.

Vízkömentesítő használata

- Ha szükséges, kizárólag mosógéphez használatos vízkömentesítőszert használjon.

Fehéritőszert használata

- A fehéritőt, egy előmosás program kiválasztásával, a mosás elején adja hozzá. Ne tegyen mosószert az előmosás rekeszbe. Alternatív megoldásként olyan programot válasszon ki, ami extra öblítés funkciót tartalmaz. Az öblítés első lépése (vízbeszívás a mosószertartóból) közben adja hozzá a fehéritőszert.
- Soha ne keverje össze a mosószert és a fehéritőt.
- A bőrirritáció elkerülése érdekében csak kevés fehéritőszert használjon (kb. 50 ml) és öblítse ki alaposan a ruhákat. Ne öntse a fehéritőt a ruhákra és ne használja színes ruhák esetén.
- Oxigén alapú fehéritőszert használatakor olyan programot válasszon, amelyik alacsony hőmérsékleten mos.
- Oxigén alapú fehéritő használható mosószerttel együtt, azonban, ha annak állaga nem ugyanolyan, akkor először a mosószert tegye be a mosószertartóba lévő „2” számú rekeszbe és várja meg, amíg a gép vízfelvétellel kiöblíti a mosószert. Miközben a gép folytatja a vízfelvételt, adagolja ugyanebbe a rekeszbe a fehéritőt.

4.2.7 Típek a hatékony mosáshoz

		Ruhák			
		Világos és fehér ruhák	Színek	Fekete/ sötét színek	Kényes/pamut/ selyem ruhák
		(A javasolt hőmérséklettartományt a szennyezettségi szint határozza meg: 40-90 °C)	(A javasolt hőmérséklettartományt a szennyezettségi szint határozza meg: hideg -40 °C)	(A javasolt hőmérséklettartományt a szennyezettségi szint határozza meg: hideg -40 °C)	(A javasolt hőmérséklettartományt a szennyezettségi szint határozza meg: hideg -30 °C)
Szennyezettségi szint	Erősen szennyezett (makacs foltok, pl. fű, kávé, gyümölcs és vér.)	Előfordulhat, hogy előkezelést kell végeznie a foltokon vagy előmosást kell végeznie. Fehér ruhákhoz mosóporok és folyékony mosószerek is használhatók, az erősen szennyezett ruhákhoz javasolt mennyiségben. A mosópor használatát agyag vagy föld okozta szennyeződésekhez, illetve olyan foltok esetében használja, amelyek érzékenyek a fehérítőkre.	Színes ruhákhoz mosóporok és folyékony mosószerek is használhatók, az erősen szennyezett ruhákhoz javasolt mennyiségben. A mosópor használatát agyag vagy föld okozta szennyeződésekhez, illetve olyan foltok esetében használja, amelyek érzékenyek a fehérítőkre. A mosószereket fehérítő nélkül használja.	Színes és sötét ruhákhoz folyékony mosószerek használhatók, az erősen szennyezett ruhákhoz javasolt mennyiségben.	Lehetőleg a kényes ruhákhoz gyártott folyékony mosószert használjon. A pamut és selyem ruhákat speciálisan ilyen anyagokhoz készített mosószerekkel mossa.
	Normál szennyezettség (Például, a test által a gallérokon és az ingujjakon okozott szennyeződések)	Fehér ruhákhoz mosóporok és folyékony mosószerek is használhatók, a normál szinten szennyezett ruhákhoz javasolt mennyiségben.	Színes ruhákhoz mosóporok és folyékony mosószerek is használhatók, a normál szinten szennyezett ruhákhoz javasolt mennyiségben. Fehérítőt nem tartalmazó mosószerek használata javasolt.	Színes és sötét ruhákhoz folyékony mosószerek használhatók, a normál szinten szennyezett ruhákhoz javasolt mennyiségben.	Lehetőleg a kényes ruhákhoz gyártott folyékony mosószert használjon. A pamut és selyem ruhákat speciálisan ilyen anyagokhoz készített mosószerekkel mossa.
	Enyhén szennyezett (Nincs látható szennyeződés.)	Fehér ruhákhoz mosóporok és folyékony mosószerek is használhatók, az enyhén szennyezett ruhákhoz javasolt mennyiségben.	Színes ruhákhoz mosóporok és folyékony mosószerek is használhatók, az enyhén szennyezett ruhákhoz javasolt mennyiségben. Fehérítőt nem tartalmazó mosószerek használata javasolt.	Színes és sötét ruhákhoz folyékony mosószerek használhatók, az enyhén szennyezett ruhákhoz javasolt mennyiségben.	Lehetőleg a kényes ruhákhoz gyártott folyékony mosószert használjon. A pamut és selyem ruhákat speciálisan ilyen anyagokhoz készített mosószerekkel mossa.

4.3 A termék üzemeltetése

4.3.1 Kezelőpult

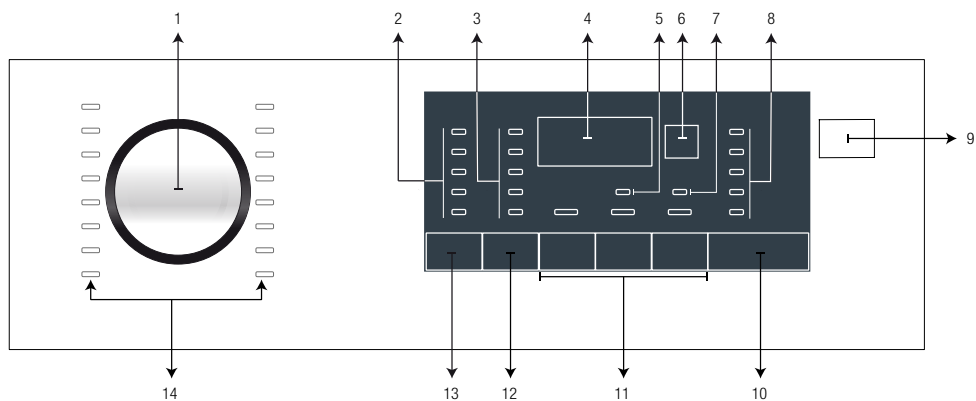

- 1 - Programválasztó gomb
- 2 - Hőmérsékletválasztó LED-es kijelzők
- 3 - Centrifugázási sebesség kiválasztására szolgáló LED-es kijelzők
- 4 - Időtartam információs kijelző
- 5 - Gyerekzár bekapcsolva LED
- 6 - Befejezési idő beállító gomb
- 7 - Ajtózár bekapcsolva LED

- 8 - Programjelző LED-es kijelzők
- 9 - Be- / Kikapcsoló gomb
- 10 - Start / Szünet gomb
- 11 - Segédfunkció gombok
- 12 - Centrifugázási sebesség beállító gomb
- 13 - Hőmérséklet beállító gomb
- 14 - Programválasztó LED-es kijelzők

4.3.2 Programválasztás

- 1 Válasszon ki egy a mosandó ruha fajtájának, mennyiségének és szennyezettségének megfelelő programot a „Program és fogyasztási táblázat” szerint.
- 1 A „Programválasztó” gomb segítségével válassza ki a kívánt programot.



Az egyes programok maximális centrifugálási sebessége az adott ruhatípusnak megfelelően korlátozott.

Programválasztásnál mindig vegye figyelembe az anyagtipust, a színt, a szennyezettségi fokot és a megengedett vízhőmérsékletet.

Mindenkor a ruha típusának megfelelő, legalacsonyabb hőmérsékletet részesítse előnyben. A nagyobb hőmérsékletű mosás során nagyobb a gép energiafogyasztása.

4.3.3 Programok

• Cottons (Pamut)

Pamut ruhaneműhöz ajánlott (pl. lepedő, paplan- és párnahuzat, törülköző, köntös, fehérnemű stb.). A ruhák erőteljes mosása egy hosszabb mosási ciklus alatt.

• Synthetics (Szintetikus)

Szintetikus ruhanemű mosásához ajánlott (ingek, blúzok, szintetikus/pamut keverék stb.). Kíméletesen mos, rövidebb mosási ciklussal a Pamut programhoz képest.

Függönyök és csipke esetében ajánlatos a „Szintetikus 40 °C” program használata, az előmosás és a gyűrődésgátló funkciók kiválasztása mellett. Mivel ezek hálós textúrája fokozza a habzást, a fátlyak/csipkék mosásához kevés mosószert használjon. Ne tegyen mosószert az előmosás rekeszbe.

• Woollens (Gyapjú)

Gyapjú ruhanemű mosásához ajánlott. Válassza ki a ruhák címkéjén feltüntetett hőmérsékletet. Gyapjúneműhöz használjon megfelelő mosószert.



E mosógép gyapjú programját a gépben mosható gyapjúneműk mosása vonatkozásában a „The Woolmark Company” jóváhagyta, feltéve, hogy a ruhák mosására a termékcímkén található, valamint a mosógép gyártója által kiadott utasításoknak megfelelően kerül sor M1368.

• Cottons Eco (Pamut Eco)

Ezt a programot használja a normál szennyezettségű, tartós pamutból és vászonból készült ruhákhoz. Bár a mosási idő hosszabb, mint az összes többi program esetében, komoly energia- és víz-megtakarítást biztosít. A tényleges vízhőmérséklet eltérhet a megállapított mosási hőmérséklettől. Amennyiben a normálnál kevesebb ruhát rak be a gépbe (a kapacitás felét vagy kevesebbet), a program ideje automatikusan lerövidülhet. Ebben az esetben az áram- és vízfogyasztás csökken és a mosás gazdaságosabbá válik. Ez a program a hátralévő időt kijelző modelleknél található meg.

• BabyProtect (Babaruha program)

Ezzel a programmal anti-allergén és higiénias mosást végezhet magas hőmérsékleten, intenzív és hosszú mosási ciklusokkal.

• GentleCare 20° (Kényes ruhadarabok 20°)

Kényes ruhanemű mosásához ajánlott. A Szintetikus programhoz képest kímélőbben mos, közben is centrifugálás nélkül. Olyan ruháknál kell használni, melyek esetében a finom mosás ajánlott.

• Hand Wash (Kézi mosás)

Ezzel a programmal moshatóak a „gépben nem mosható” címkével ellátott gyapjú- és finom ruhák. A ruhákat igen kíméletesen mossa, hogy azok ne károsodjanak.

• Daily Xpress (Napi expressz)

Ez a program az enyhén szennyes pamut ruhák gyorsmosását biztosítja.

• Xpress Super Short (Szuper rövid expressz)

E programmal az enyhén szennyezett és foltmentes pamut ruhák moshatók ki gyorsan.

• Dark Care (Sötét mosás)

Használja ezt a programot a sötét színű valamint az olyan színes ruhák mosására, amelyek kifakulását szeretné megelőzni. A mosás során a gép minimális mechanikai hatásnak teszi ki a ruhákat, alacsony hőmérsékleten. Kifejezetten sötét ruhákhoz való folyékony mosószert vagy gyapjúmosószert használatát javasoljuk.

• Vegyes 40 (Mix 40)

E program segítségével a pamut és a szintetikus ruhákat szétválogatás nélkül, együtt moshatja.

- **Shirts (Ing)**

Ezzel a programmal a pamut, a szintetikus és a szintetikus kevertszálás ingek együtt moshatók.

- **Aqua 40° 40° (40° / 40°)**

E programmal az enyhén szennyezett és foltmentes pamut ruhák moshatók ki gyorsan.

- **Sportruházat (Sports)**

Ez a programmal a rövid ideig hordott ruhák, így például a sportruhák mosására alkalmas. A programmal néhány darab pamut / szintetikus ruhanemű mosható.

- **Rinse (Öblítés)**

Ezt a programot akkor használja, ha külön szeretne öblíteni és keményíteni.

- **Spin + Drain (Centrifugálás + Szivattyúzás)**

Ezt a programot használja a gépben lévő víz leeresztésére.

4.3.4 Hőmérséklet kiválasztása

Egy adott program kiválasztásakor a kijelzőn megjelenik egy hőmérsékleti érték, amely ahhoz a programhoz ajánlott.

A hőmérséklet csökkentéséhez nyomja meg a Hőmérséklet beállító gombot. A hőmérséklet így fokozatosan csökkenthető.



Ha a program még nem érte el a fűtési ciklust, akkor a hőmérsékletbeállításon anélkül is tud változtatni, hogy ehhez le kéne állítania a gépet.

4.3.5 Centrifugázási sebesség kiválasztása

Egy új program kiválasztásakor az adott programhoz tartozó ajánlott centrifugázási sebesség feltűnik a kijelzőn.

A sebesség csökkentéséhez nyomja meg a Centrifugázás sebességbeállító gombot. Így a sebesség fokozatosan csökken.

Ezután az adott modelltől függően a „Rinse Hold” (Öblítés tartás) vagy a „No Spin” (Nincs centrifugázás) opció megjelenik a kijelzőn. Ezen opciók részletes leírását lásd a „Segédfunkció választás” c. fejezetben.

Öblítés tartás

Ha a program végeztével nem veszi ki azonnal a ruhákat, akkor kiválaszthatja az öblítés tartása funkciót, ezzel a ruhák az utolsó öblítővízben maradnak és megelőzhető a ruhák meggyűrődése, akkor, amikor nincs víz a gépben. Amennyiben a folyamat után centrifugázás nélkül kívánja leereszteni a vizet, nyomja meg a Start/Szünet gombot. A program ezután folytatódik, és befejezi a víz leeresztését.

Ha a vízben tartott szennyeset szeretné kicentrifugázni, akkor állítsa be a centrifugázás sebességét, majd nyomja meg a Start/Szünet gombot.

A program ekkor továbbmegy. A vizet a gép leereszti, a ruhákat kicentrifugázza, és a program végig lefut.



Ha a program még nem érte el a centrifugázási ciklust, akkor a centrifugázás beállításon anélkül is tud változtatni, hogy ehhez le kéne állítania a gépet.

Indikatív értékek a szintetikus programokhoz(HU)

	Töltő súly (kg)	Vízfogyasztás (l)	Energiafogyasztás (kWh)	Program időtartama (perc) *	Maradék nedvességtartalom (%) **	Maradék nedvességtartalom (%) **
					≤ 1000 rpm	> 1000 rpm
Szintetikus 60	2.5	48	0.95	105/135	45	40
Szintetikus 40	2.5	45	0.50	105/135	45	40

* A program Ön által kiválasztott mosási ideje a gép kijelzőjén látható. Előfordulhat, hogy a tényleges mosási idő némiképp eltér a kijelzőn látható értéktől.

** A maradék nedvességtartalom-értékek a kiválasztott centrifugálási sebesség szerint eltérőek lehetnek.

4.3.6 Program- és fogyasztási táblázat

HU	Program (°C)	Max. betöltés (kg)	Vízfogyasztás (l)	Energiafogyasztás (kWh)	Max. sebesség***	Kiegészítő funkció			Választható hőmérséklet-tartomány °C
						Prewash	Quick Wash	Extra Rinse	
Cotton Eco	60**	6	43	0.81	1200				Hideg-60
	60**	3	34	0.54	1200				Hideg-60
	40**	3	34	0.48	1200				Hideg-60
Cottons	90	6	60	1.90	1200	•	•	•	Hideg-90
	60	6	60	1.20	1200	•	•	•	Hideg-90
	40	6	57	0.75	1200	•	•	•	Hideg-90
Synthetics	60	2.5	48	0.95	1200	•	•	•	Hideg-60
	40	2.5	45	0.50	1200	•	•	•	Hideg-60
Woolens	40	1.5	55	0.32	1200			•	Hideg-40
Hand wash	30	1	40	0.25	1200				Hideg-30
BabyProtect	60	6	85	1.60	1200			*	30 - 90
Darkcare	40	2.5	55	0.50	1000	•		*	Hideg-40
Shirts	40	2.5	55	0.50	800	•	•	•	Hideg-60
Mix 40	40	3	55	0.60	1000	•	•		Hideg-40
Aqua 40° / 40'	40	6	40	0.40	1200				Hideg-40
Gentle Care 20°	20	2.5	48	0.12	1200			•	20
Sports	40	2.5	56	0.55	1000	•	•		Hideg-40
Xpress Super short	30	2	35	0.09	1200			•	Hideg-30
Daily xpress	90	6	64	1.70	1200			•	Hideg-90
	60	6	62	0.95	1200			•	Hideg-90
	30	6	60	0.15	1200			•	Hideg-90





• : Választható.

* : Automatikus kiválasztás, nincs megszakítás.

** : Energia címke program (EN 60456 Ed.3)

*** : Ha a gép maximális centrifugázási sebessége alacsonyabb, mint ez az érték, akkor csak a maximális centrifugázási sebességet lehet kiválasztani.

- : Tekintse meg a program leírását a maximális ruhamennyiségét illetően.

	** „A Pamut eco 40°C és a Pamut eco 60°C standard programok.” Ezek a programok „40°C pamut standard program” és „60°C pamut standard program” néven ismertek, és a kijelzőn mint   szimbólumok szerepelnek.
	A táblázatban szereplő segédfunkciók modellenként eltérőek lehetnek.
	A vízfogyasztás és az energiafogyasztás a víznyomás, a vízkeménység és a hőmérséklet, a környezeti hőmérséklet, a szennyes típusa és mennyisége, a kiválasztott kiegészítő funkciók és a tápfeszültség függvényében változhat.
	A program mosási ideje megjelenik a gép kijelzőjén. Előfordulhat, hogy a tényleges mosási idő némiképp eltér a kijelzőn látható értéktől. „A segédfunkciók választhatóságát a gyártó módosíthatja. A gyártó hozzáadhat új választható funkciókat, vagy eltávolíthatja azokat.” „A gép centrifugázási sebessége programonként eltérő lehet, azonban a sebesség nem haladhatja meg a gép maximális centrifugázási sebességét.”
	„A gyártó fenntartja a jogot a táblázatban megadott programok és segédfunkciók módosítására. Miközben e változtatások nem módosítják a gép teljesítményét, az egyes programlépések és azok időtartama változhat.”

4.3.7 Segédfunkció kiválasztása

A program megkezdése előtt válassza ki a kívánt segédfunkciót.

Programválasztásakor, ha a megfelelő segédfunkció is ki van választva, annak kijelző lámpája világítani kezd.



Az aktuális program mellé ki nem választható segédfunkciók kijelző lámpái felvillannak és hangfigyelmeztetés hallható.

Ezenkívül, az éppen futó programnak megfelelő segédfunkciókat a mosás megkezdését követően is ki tudja választani, illetve azokat törölni tudja. Amennyiben a mosási program már elérte azt a pontot, ahol segédfunkció nem választható ki, hangfigyelmeztetést hallható és az adott segédfunkció lámpája felvillan.



Egyes funkciók nem használhatók egyszerre. Ha második segédfunkcióként olyat választ ki a gép elindítása előtt, mely összeférhetetlen az elsővel, akkor az első segédfunkció törölődik, és csak a második fog életbe lépni. Ha például először kiválasztja az Extra víz funkciót, majd a Gyorsmosás funkciót szeretné kiválasztani, akkor az Extra víz funkció törölődik és a Gyorsmosás funkció marad aktív.

Olyan segédfunkciót nem lehet kiválasztani, mely összeférhetetlen a főprogrammal. (Lásd: „Program- és fogyasztási táblázat”)

Egyes programokhoz olyan segédfunkciók tartoznak, amelyeket egyidejűleg kell működtetni. E funkciók nem törölhetők. Az ilyen segédfunkció mezője nem, csak a belső terület világít.

• Prewash (Előmosás)

Előmosás csak erősen szennyezett ruhanemű esetén ajánlott. Előmosás nélkül energiát, vizet, mosószert és időt spórolhat.

• Quick Wash (Gyors mosás)

Ezt a funkciót a pamut és a szintetikus programokhoz lehet használni. Enyhén szennyezett ruhák esetében csökken a mosási idő és az öblítések száma.



Amikor kiválasztja ezt a funkciót, a gépet a programtáblázatban meghatározott maximális mennyiségű szennyes felével töltsse meg.

• Extra Rinse (Öblítés plusz)

E funkció lehetővé teszi a gép számára, hogy a főmosást követő öblítésen túl egy másik öblítést is elvégezzen. Így módon az érzékeny bőrűek (csecsemők, allergiás személyek stb.) számára minimálisra csökkenthető a ruhákon maradó mosószert mennyisége.

4.3.8 Befejezési idő

A Befejezési idő funkció segítségével a program elindítása akár 24 órával is eltolható. A Befejezési idő gomb megnyomását követően a kijelzőn megjelenik a program befejeződésének becsült ideje. A Befejezési idő beállításakor a Befejezési idő kijelzője világít.

A Befejezési idő funkció aktiválásához és ahhoz, hogy a program a meghatározott idő leteltével véget érjen, az idő beállítása után meg kell nyomni a Start / Szünet gombot.

Ha törölni szeretné a Befejezési idő funkciót, nyomja meg a Be- / Kikapcsolás gombot a gép ki- és bekapcsolásához.



A Befejezési idő aktiválásakor ne használjon folyékony mosószert! Fennáll a ruhák elszíneződésének veszélye.

- 1 Nyissa ki a betöltőajtót, tegye be a ruhákat és adja hozzá a mosószert stb.
- 2 Válassza ki a mosási programot, a hőmérsékletet, a centrifugázási sebességet, és ha szükséges, a segédfunkciókat.
- 3 A Befejezési idő gomb megnyomásával válassza ki a kívánt befejezési időt. A Befejezési idő kijelző világít.
- 4 Nyomja meg a Start / Szünet gombot. Az idő visszaszámlálás elkezdődik. „:” A kijelző közepén látható hátralévő idő elkezd villogni.



A **Befejezési idő** visszaszámlálás időtartama alatt további ruhák adagolhatók a már gépben lévőkhöz. A visszaszámlálás végén a Befejezési idő kijelző kialszik, elindul a mosási program és a kiválasztott program időtartama megjelenik a kijelzőn.

A **Befejezési idő** kiválasztásával a képernyőn megjelenő időtartam a befejezési időből plusz a kiválasztott program időtartamából tevődik össze.

4.3.9 A program elindítása

1. A program elindításához nyomja meg a Start/Szünet gombot.
2. A program indulását jelző programjelző lámpa felkapcsol.



Ha nem indít el programot vagy amennyiben a program kiválasztása alatt 1-10 percen belül nem nyom meg egy gombot sem, a gép KIKAPCSOLÁS üzemmódba kapcsol. A kijelző és az összes jelzőlámpa kikapcsol. Ha megnyomja a Be- / Kikapcsoló gombot, akkor a kiválasztott program adatai megjelennek a kijelzőn.

4.3.10 Ajtózár

A betöltő ajtó egy olyan zárrendszerrel rendelkezik, amely a nem megfelelő vízszint esetén megakadályozza az ajtó kinyitását.

A betöltőajtó lezárásakor a kezelőpulton az „Ajtó zárva” LED bekapcsol.

4.3.11 A kiválasztások módosítása a program elindulását követően

A program elindulását követően a következő módosításokra van lehetőség.

4.3.11.1 A gép szünet üzemmódba állítása:

A program futtatása közben a gép szünet üzemmódba kapcsolásához a Start/Szünet gombot kell megnyomni. A Start/Szünet állapotot és programlépést jelzőlámpa villogni kezd a Programjelzőn, mutatva, hogy a gép szünetelés üzemmódba lett állítva. A Betöltőajtó lámpa is villog mindaddig, amíg az ajtó nyithatóvá nem válik. Amikor a beöltőajtót már ki lehet nyitni, a betöltőajtó lámpája kikapcsol és a programlépés kijelző, valamint a Start / Leállítás LED továbbra is villog.

Amikor az ajtó nyithatóvá válik, a programlépés lámpa mellett a Betöltőajtó lámpája is kialszik.

4.3.11.2 A segédfunkció, a sebesség és a hőmérséklet módosítása

A már elért programlépéstől függően törölheti vagy kiválaszhatja a segédfunkciókat. Lásd: „Segédfunkció kiválasztása”.

Megváltoztathatja a sebesség- és a hőmérséklet-beállításokat is. Lásd a „Centrifugázási sebesség kiválasztása” és a „Hőmérséklet kiválasztása” című fejezeteket.



Amennyiben a módosítás nem engedélyezett, a megfelelő lámpa háromszor felvillan.

4.3.11.3 Ruhák hozzáadása és kivétele

1. Ha a gépet szünetelés üzemmódba kívánja helyezni, akkor nyomja meg a Start / Szünet gombot. Miközben a gép szünetelés üzemmódban van, a megfelelő lépés lámpája villogni fog.
2. Várjon, amíg a Betöltőajtó kinyithatóvá válik.
3. Nyissa ki a Betöltőajtót és helyezze be vagy vegye ki a ruhákat.
4. Nyissa ki a Betöltőajtót.
5. Amennyiben szükséges, állítsa be a segédfunkciókat, a hőmérsékletet és a centrifugázási sebességet.
6. A gép elindításához nyomja meg a Start/Szünet gombot.

4.3.12 Gyerekzár

Annak érdekében, hogy a gyermekek ne tudjanak babrálni a géppel, használja a gyerekzárát. Ezzel elkerülhető, hogy a gyermekek módosításokat végezzenek egy adott programon.



A mosógépet a **Be- / Kikapcsoló** gombbal lehet be- és kikapcsolni, ha a gyerekzár aktív. A mosógép ismételt bekapcsolásakor a program onnan folytatódik, ahol az le lett állítva.

4.3.12.1 A gyerekzár aktiválása:

Nyomja meg és tartsa lenyomva 3 másodpercig az 2. Segédfunkció gombot. A panelen lévő programválasztó kijelzőn a "CL On (Gyerekzár bekapcsolva)" lámpa kigyullad. Engedje el az **2. Segédfunkció gombot**, ha ez a figyelmeztetés megjelenik.

4.3.12.2 A gyerekzár kikapcsolása:

Nyomja meg és tartsa lenyomva 3 másodpercig az 2. Segédfunkció gombot. A panelen lévő programválasztó kijelzőn a "CL OF (Gyerekzár bekapcsolva)" lámpa kiálszik.

4.3.13 Program törlése

A gép kikapcsolásakor és ismételt bekapcsolásakor a program törlődik. Nyomja meg és tartsa lenyomva a **Be- / Kikapcsoló** gombot 3 másodpercig.



Ha megnyomja a **Be- / Kikapcsoló** gombot miközben a gyerekzár be van kapcsolva, a program nem törlődik. Először a gyerekzárát kell törölni.

Ha a program törlése után ki szeretné nyitni a mosógép ajtaját, de erre nincs mód, mert a gépben lévő víz szintje eléri az ajtót, akkor fordítsa a **Programválasztó** gombot **Szivattyúzás+Centrifugálás** programra és eressze le a gépben található vizet.

4.3.14 Program vége

Ha a program a végéhez ér, a kijelzőn megjelenik a befejezést jelző LED.

Ha 10 percig nem nyomja meg egyik gombot sem, akkor a gép KIKAPCSOLÁS üzemmódba kapcsol. A kijelző és az összes jelzőlámpa kikapcsol.

Ha megnyomja a Be- / Kikapcsoló gombot, a már befejeződött programlépések megjelennek a kijelzőn.

4.3.15 A gép „Készenléti üzemmód" funkcióval is rendelkezik.

Miután a gépet bekapcsolta a Be-Kikapcsoló gomb segítségével, és ha nem indít el programot vagy nem hajt végre más egyéb lépést a kiválasztás lépésében, illetve, ha a kiválasztott program végét követő 10 percen belül nem tesz semmit, akkor a gép automatikusan KIKAPCSOLÁS üzemmódba kapcsol. A kijelző és az összes jelzőlámpa kikapcsol. Ha megnyomja a Be- / Kikapcsoló gombot, akkor a kiválasztott program adatai megjelennek a kijelzőn. A program elindítása előtt ellenőrizze, hogy a kiválasztási lépések helyesek-e. Szükség esetén ismételve meg azokat. Ez nem hiba.

4.4 Karbantartás és tisztítás

A termék élettartama meghosszabbítható, a gyakran előforduló problémák pedig elkerülhetők, ha a gépet rendszeres időközönként tisztítja.

4.4.1 A mosószeres fiók tisztítása

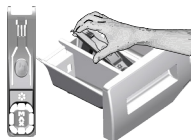

Tisztítsa meg rendszeresen a mosószer tartót (4-5 menetenként) annak érdekében, hogy ne rakódjon le benne a mosópor.

Az eltávolításhoz emelje fel a szifon hátsó részét az ábrán látható módon.

Amennyiben a víz és az öblítő keveréke a normálisnál nagyobb mértékben kezd összegyűlni a lágyító tartórekeszében, akkor a szifont ki kell tisztítani.

- 1 Az öblítőtartó rekesz szifonját nyomja meg a ponttal jelölt részen, majd húzza maga felé, amíg az egység ki nem jön a gépből.
- 2 Bő, langyos vízzel mossa ki a kádban a mosószer tartó fiókot és a szifont. Hogy a keze ne érintkezzen a mosószer-maradványokkal, használjon kefért és viseljen védőkesztyűt.
- 3 A tisztítás után tegye vissza a fiókot a helyére, ügyelve rá, hogy az megfelelően a helyén legyen.

4.4.2 Tisztítsa meg a betöltőajtót és a dobót.

Dobtisztító programmal rendelkező termékek esetén olvassa el a Termék működtetése - Programok című fejezetet.

Dobtisztító funkcióval nem rendelkező gépek esetén kövesse az alábbi lépéseket a dob tisztításához:

Válassza az **Additional Water** (További víz) vagy **Extra Rinse** (Extra öblítés) kiegészítő funkciót. Használjon egy előmosás nélküli Gyapjú **programot**. Állítsa a **hőmérsékletet a dobtisztító szeren lévő ajánlott értékre, melyet a jogosult szolgáltatók is meg tudnak Önnek adni**. Futtassa le ezt a programot szennyes nélkül. A program indítása előtt tegyen egy zacskó különleges dobtisztítószeret (ennek hiányában max. 100 gramm vízkőoldót) a fő mosószeradagolóba („2” számú adagoló) Ha a vízkőoldó tablettá formátumú, akkor tegyen egy tablettát a 2. számú mosószeradagolóba. A program végét követően szárítsa ki a dob belsejét egy tiszta rongydarabbal.



Kéthavonta ismételje meg a Dobtisztítás programot.

Kizárólag mosógépekhez használatos vízkőmentesítőt használjon.



A mosások után ellenőrizze, hogy nem maradt-e idegen anyag a doban.

Amennyiben a lenti képen látható lyukak eltömődnek, egy fogpiszkáló segítségével tisztítsa ki őket.

Az idegen anyagok a dob rozsdásodását okozhatják. Rozsdamentes acél tisztításához való anyaggal tisztítsa meg a dob felületén lévő foltokat.

Soha ne használjon fém dörzsít vagy drótkefét. Ezek kárt tehetnek a festett, krómozott és a műanyag felületekben.

4.4.3 A gép és a vezérlőpanel tisztítása

Szükség esetén szappanos vízzel vagy nem korrozív, gyenge gél mosogatószerrel mossa le a gép külsejét, majd egy száraz, puha ruhával törölgesse át.

A vezérlőpanel tisztításához kizárólag puha, száraz ruhát használjon.

4.4.4 A vízbeeresztő szűrők tisztítása

Az egyes vízbeömlő szelepek végein (a gép hátulsó részén) és az egyes bemeneti víztömlők végén (ahol azok a csaphoz vannak kapcsolva) szűrők találhatóak. Ezek a szűrők megakadályozzák, hogy idegen anyagok és szennyeződés kerülhessen a gépbe, majd azon keresztül a gépbe. A piszkos szűrőket meg kell tisztítani.

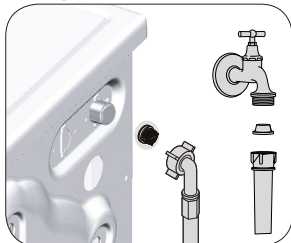

1. Zárja el a csapot.
2. Távolítsa el a vízbeeresztő csövek anyáit, hogy hozzáférhessen a vízbeeresztő szelepek szűrőjéhez. Tisztítsa meg őket egy erre alkalmas kefével. Ha a szűrők nagyon piszkosak lennének, vegye ki azokat harapófógóval, és így tisztítsa meg őket.
3. Vegye ki a bemeneti víztömlők lapos végén található szűrőket a tömítésekkel együtt, majd folyóvízben alaposan tisztítsa meg őket.
4. A tömítéseket és a szűrőket óvatosan illesse vissza a helyükre, majd kézzel húzza meg a tömlőanyákat.

4.4.5 Az esetlegesen ottmaradt víz leszivattyúzása és a szivattyú tisztítása

A gép szűrőrendszere megakadályozza, hogy a mosóvíz leeresztése közben gombok, pénzérmék, szövetfoszlányok és más szilárd anyagok eltömítsék a szivattyú propellerét. Ily módon a víz akadály nélkül távozik és a szivattyú tovább marad működőképes.

Amennyiben a gép nem szivattyúzná le a vizet, akkor a szivattyú szűrője eltömíthető. A szűrőt háromhavonta, vagy akkor kell megtisztítani, ha az eltömődik. A szivattyú szűrőjének kitisztításához a vizet előbb le kell szivattyúzni.

Ezenkívül a gép szállítása előtt (pl. költözéskor), valamint fagypont alatti hőmérséklet esetén is teljesen le kell eresztetni a vizet.



FIGYELMEZTETÉS: A szivattyú szűrőjén fennakadt idegen anyagok kárt tehetnek a gépben, vagy zajossá tehetik a gép működését.

FIGYELMEZTETÉS: Ha a gép használaton kívül van, a fagyveszély elkerülése érdekében zárja el a csapot, szerelje le a hálózati vízbeömlő tömlőt és eressze le a gépben lévő vizet.

FIGYELMEZTETÉS: Minden használat után zárja el a csapot, melyre a beömlő cső csatlakozik.

A piszkos szűrő megtisztításához és a víz leszivattyúzásához:

1. Húzza ki a gépet az áramtalanításhoz.



FIGYELMEZTETÉS: A gépben a víz hőmérséklete akár a 90°C-ot is elérheti. Az égési sérülések kockázatának elkerülése érdekében a szűrőt csak azután szabad megtisztítani, hogy a gépben lévő víz lehűlt.

2. Nyissa ki a szűrőfedelelet.

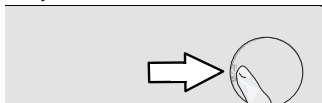

3 A víz leeresztéséhez kövesse az alábbi eljárásokat.

A víz leeresztése, ha a terméken nincsen vészleeresztő tömlő:

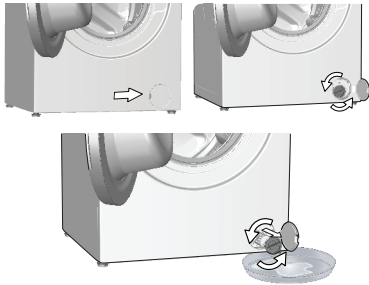

- a. A szűrőből kifolyó víz összegyűjtéséhez helyezzen egy nagyobb edényt a szűrő elé.
- b. Fordítsa el és lazítsa meg a szivattyúszűrőt, amíg a víz elkezd kifolyni (az óramutató járásával ellentétes irányban). Irányítsa a kiömlő vizet a szűrő elé helyezett edénybe. Egy rongy segítségével felitathatja az esetlegesen kiömlött vizet.
- c. Ha a gépből a víz teljesen kiürült, vegye ki a szűrőt annak elforgatásával.

4 Tisztítsa meg a szűrőt a maradványoktól és az esetleges szövetzálaktól.

5. Cserélje ki a szűrőt.

6. Ha a szűrősapka két részből áll, akkor a szűrősapkát a fül lenyomásával zárja le. Ha egy részből áll, akkor először helyezze a füleket a helyükre alul, majd nyomja meg a felső részüket.

Probléma	Ok	Megoldás
A program nem indul el az ajtó zárása után.	A Start / Szünet / Magszakítás gomb nem lett megnyomva. A készülék túlterhelése megnehezítheti az ajtó becsukását.	<ul style="list-style-type: none"> * Nyomja meg a Start / Szünet / Magszakítás gombot. Helyezzen kevesebb ruhát a készülékbe, és győződjön meg róla, hogy az ajtó megfelelően becsukódik.
A program nem indítható vagy választható ki.	A gép önvédelmi üzemmódra kapcsolta magát valamilyen közmű probléma miatt (például feszültség, víznyomás stb. következtében).	<ul style="list-style-type: none"> Nyomja meg és tartsa lenyomva a Be- / Kikapcsoló gombot 3 másodpercig. (lásd: „Program törlése”)
Víz van a gépben.	A gyártás során végzett minőségellenőrzési folyamatot következtében víz maradt a gépben.	<ul style="list-style-type: none"> Ez nem hiba; a víz nem tesz kárt a gépben.
A gép nem töltődik fel vízzel.	A csap el van zárva. A vízbeeresztő tömlő megtekeredett.	<ul style="list-style-type: none"> Fordítsa el a csapokat. Igazítsa meg a tömlőt.
A gép nem eresztí le a vizet.	A vízbeeresztő szűrő eltömődött. Lehet, hogy a betöltőajtó nyitva van.	<ul style="list-style-type: none"> Tisztítsa meg a szűrőt. Csukja be az ajtót.
	A vízleeresztő tömlő esetleg eltömődött vagy megtekeredett. A szivattyúszűrő eltömődött.	<ul style="list-style-type: none"> Tisztítsa meg vagy egyenesítse ki a tömlőt. Tisztítsa meg a szivattyú szűrőjét.
A gép rázkódik vagy zajos.	Lehet, hogy a gép nem áll stabilan.	<ul style="list-style-type: none"> Állítsa be a gép lábát úgy, hogy az vízszintesen álljon.
	Lehet, hogy egy kemény tárgy került a szivattyú szűrőjébe.	<ul style="list-style-type: none"> Tisztítsa meg a szivattyú szűrőjét.
	A szállításhoz használt biztonsági csavarok nincsenek eltávolítva.	<ul style="list-style-type: none"> Távolítsa el a szállításhoz használt biztonsági csavarokat.
	Lehet, hogy túl kevés ruha van a gépben. Lehet, hogy túl sok ruha van a gépben.	<ul style="list-style-type: none"> Helyezzen több ruhát a gépbe. Vegyen ki a gépből pár ruhadarabot, vagy rendezze el a ruhákat egyenletesen.
	Lehet, hogy a gép nekinyomódik egy merev tárgynak.	<ul style="list-style-type: none"> Ügyeljen rá, hogy a gép ne nyomódjon neki semminek.
Víz szivárog a gép aljából.	A vízleeresztő tömlő esetleg eltömődött vagy megtekeredett.	<ul style="list-style-type: none"> Tisztítsa meg vagy egyenesítse ki a tömlőt.
	A szivattyúszűrő eltömődött.	<ul style="list-style-type: none"> Tisztítsa meg a szivattyú szűrőjét.
A gép röviddel a program kezdete után megállt.	Lehet, hogy a gép az alacsony feszültség miatt állt meg ideiglenesen.	<ul style="list-style-type: none"> A feszültség normális szintre való visszaállítását követően a gép ismét működni fog.
A felvett vizet a gép rögtön leeresztí.	A vízleeresztő tömlő esetleg nincs a megfelelő magasságban.	<ul style="list-style-type: none"> Csatlakoztassa a vízleeresztő tömlőt a használati útmutatóban megadottak szerint.
Mosás közben nem látható víz a gépben.	A mosógépben található víz nem látható kívülről.	<ul style="list-style-type: none"> Ez nem hiba.
A betöltőajtó nem nyitható ki.	A gépben lévő vízszint miatt az ajtózár aktiválva van.	<ul style="list-style-type: none"> A Szivattyúzás vagy a Centrifugálás program lefuttatásával eresse le a vizet.
	A gép melegíti a vizet vagy centrifugálási fázisban van. A gyerekl zár aktív. Az ajtózár a program vége után néhány perccel deaktiválódik.	<ul style="list-style-type: none"> Várja meg a program végét. Várjon pár percet, amíg az ajtózár kikapcsol.
	Az ajtó a rá nehezedő nyomás hatására elakadhat.	<ul style="list-style-type: none"> Fogja meg az ajtó fogantyúját, és előre-hátra mozgatva nyissa ki az ajtót.
A mosás a használati útmutatóban megadottnál hosszabb ideig tart.(*)	Alacsony a víznyomás.	<ul style="list-style-type: none"> A kevesebb vízmennyiség miatt bekövetkező gyenge mosásminőség elkerülése érdekében a gép megvárja, amíg elegendő vizet tud vételezni. Ezért a mosási idő meghosszabbodik.
	Lehet, hogy alacsony a feszültség.	<ul style="list-style-type: none"> Ha a feszültség alacsony, a gyenge mosási eredmény elkerülése érdekében a mosási idő meghosszabbodik.
	Lehet, hogy alacsony a beömlő víz hőmérséklete.	<ul style="list-style-type: none"> Hideg évszakokban a víz felmelegítéséhez több idő szükséges. Az is lehetséges, hogy a gyenge mosási eredmény elkerülése érdekében több időre van szükség.
	Esetleg megnőtt az öblítések száma és/vagy az öblítővíz mennyisége.	<ul style="list-style-type: none"> A megfelelő öblítés érdekében a gép megnöveli az öblítővíz mennyiségét és szükség esetén plusz öblítést iktat be.
	Lehet, hogy túl sok mosószert tett a gépbe, ami fokozott mértékű habzást eredményezett, ezért bekapcsolt az automatikus habelnyelő rendszer.	<ul style="list-style-type: none"> Ügyeljen a mosópor megfelelő mennyiségére.

Probléma	Ok	Megoldás
A program időzítője nem számol vissza. (Kijelzővel ellátott modelleknel) (*)	Vízfelvételkor az időzítő leállhat.	<ul style="list-style-type: none"> Az időzítő addig nem kezd el visszaszámolni, amíg a gép fel nem szívta a szükséges mennyiségű vizet. A gép egészen addig vár, amíg elegendő mennyiségű víz kerül bele, hogy ezzel elkerülhető legyen a rossz mosási eredmény. Az időzítő ezután folytatja csak a visszaszámlálást.
	Melegítéskor az időzítő leállhat.	<ul style="list-style-type: none"> Az időzítő addig nem számol vissza, amíg a gép el nem éri a kívánt hőmérsékletet.
	Centrifugázáskor az időzítő leállhat.	<ul style="list-style-type: none"> Ha a dobon egyetlenül van elrendezve a szennyes, akkor bekapcsolhat az egyetlenül elrendezett szennyest érzékelő automatikus rendszer.
A program időzítője nem számol vissza. (*)	A gépben lévő ruhák esetleg nincsenek egyetlenesen elrendezve.	<ul style="list-style-type: none"> Ha a dobon egyetlenül van elrendezve a szennyes, akkor bekapcsolhat az egyetlenül elrendezett szennyest érzékelő automatikus rendszer.
A gép nem kapcsol centrifugálásra. (*)	A gépben lévő ruhák esetleg nincsenek egyetlenesen elrendezve.	<ul style="list-style-type: none"> Ha a dobon egyetlenül van elrendezve a szennyes, akkor bekapcsolhat az egyetlenül elrendezett szennyest érzékelő automatikus rendszer.
	Ha a víz nincs teljesen leszivattyúzva, a gép nem centrifugál. Lehet, hogy túl sok mosószert tett a gépbe, ami fokozott mértékű habzást eredményezett, ezért bekapcsolt az automatikus habelnyelő rendszer.	<ul style="list-style-type: none"> Ellenőrizze a szűrőt és a vízleeresztő tömlőt. Ügyeljen a mosópórnak megfelelő mennyiségére.
A mosási teljesítmény gyenge: A ruhák elszürkülnek. (**)	A használt mosószer mennyisége hosszú ideig nem volt elegendő. Hosszú ideig alacsony hőmérsékleten történt a mosás.	<ul style="list-style-type: none"> Használjon a vízkeménység és a szennyes ruha alapján ajánlott mennyiségű mosószert. Válassza a mosandó ruháknak megfelelő hőmérsékletet.
	Elégtelen mennyiségű mosószer használata kemény víz esetén.	<ul style="list-style-type: none"> Ha a víz kemény és nem használ elegendő mosószert, akkor a szennyeződés rátapad a ruhákra és ez idővel a ruhák elszürkülésével jár. A már bekövetkezett elszürkülést nehéz kiküszöbölni. Használjon a vízkeménység és a szennyes ruha alapján ajánlott mennyiségű mosószert.
	Túl sok a mosószer.	<ul style="list-style-type: none"> Használjon a vízkeménység és a szennyes ruha alapján ajánlott mennyiségű mosószert.
A mosási teljesítmény gyenge: A foltok megmaradnak, vagy a ruhák nem lesznek fehérek. (**)	Elégtelen mennyiségű mosószer használata.	<ul style="list-style-type: none"> Használjon a vízkeménység és a szennyes ruha alapján ajánlott mennyiségű mosószert.
	Túl sok ruhát töltött be.	<ul style="list-style-type: none"> Ne töltse túl a gépet. A „Program és fogyasztási táblázat” szerinti mennyiségeket töltse be.
	Rossz program és hőmérséklet lett kiválasztva.	<ul style="list-style-type: none"> A mosandó ruháknak megfelelő programot és hőmérsékletet válasszon ki.
	Nem megfelelő mosószer használata.	<ul style="list-style-type: none"> A géphez megfelelő, eredeti mosószert használjon.
	Túl sok a mosószer.	<ul style="list-style-type: none"> A mosószert a megfelelő rekeszbe tegye. A fehérítőt és a mosószert ne keverje össze egymással.
A mosási teljesítmény gyenge: A ruhán olajfoltok jelentek meg. (**)	Nem került sor a dob rendszeres tisztítására.	<ul style="list-style-type: none"> A dobot rendszeresen tisztítsa meg. Lásd a 4.4.2 pontot.
A mosási teljesítmény gyenge: A ruhák kellemetlen szagot árasztanak. (**)	Az alacsonyabb hőmérsékleten és/vagy rövidprogramokkal történő folyamatos mosás eredményeként a dobon szag- és baktérium-lerakódás jött létre.	<ul style="list-style-type: none"> Minden mosás után hagyja félig nyitva a mosószerecs fiókot és a betöltőajtót. Így nem alakulhat ki a gépben a baktériumok számára kedvező nedves környezet.
A ruhák színe kifakult. (**)	Túl sok ruhát töltött be.	<ul style="list-style-type: none"> Ne töltse túl a gépet.
	A használt mosószer nyirkos.	<ul style="list-style-type: none"> A mosószereket páramentes környezetben, elzárva tárolja és ne tegye ki azokat szélsőséges hőmérsékletnek.
	Magasabb hőmérséklet lett kiválasztva.	<ul style="list-style-type: none"> A ruha fajtájának és szennyezettségének fokának megfelelő programot és hőmérsékletet válasszon ki.

Probléma	Ok	Megoldás
Az öblítés nem megfelelő.	Nem megfelelő a használt mosószer mennyisége, márkája és tárolása.	<ul style="list-style-type: none"> Használjon a mosógépnek és a ruháknak megfelelő mosószeret. A mosószereket páramentes környezetben, elzárva tárolja és ne tegye ki azokat szélsőséges hőmérsékletnek.
	Rossz rekeszbe tette a mosószeret.	<ul style="list-style-type: none"> Ha a mosószeret az előmosás rekeszbe teszi, noha előmosás nincs kiválasztva, akkor a gép ezt a mosószeret használja fel az öblítés és lágyítás lépések során. A mosószeret a megfelelő rekeszbe tegye.
	A szivattyúsűrű eltömődött. A vízleeresztő tömlő meghajlott.	<ul style="list-style-type: none"> Ellenőrizze a sűrűt. Ellenőrizze a tömlőt.
A mosás után a ruhák merevek/ kemények lesznek. (**)	Elégtelen mennyiségű mosószer használata.	<ul style="list-style-type: none"> A vízkeménységnek nem megfelelő mennyiségű mosószer használata idővel azzal jár, hogy a ruhák merevekké, keményekké válnak. Használjon a vízkeménységnek megfelelő mennyiségű mosószeret.
	Rossz rekeszbe tette a mosószeret.	<ul style="list-style-type: none"> Ha a mosószeret az előmosás rekeszbe teszi, noha előmosás nincs kiválasztva, akkor a gép ezt a mosószeret használja fel az öblítés és lágyítás lépések során. A mosószeret a megfelelő rekeszbe tegye.
	Lehet, hogy a mosószer összekeveredett az öblítővel.	<ul style="list-style-type: none"> Ne keverje össze az öblítőt és a mosószeret. Forró vízzel mossa ki és tisztítsa meg a mosószera­dagolót.
A ruháknak más az illata, mint az öblítőnek. (**)	Rossz rekeszbe tette a mosószeret.	<ul style="list-style-type: none"> Ha a mosószeret az előmosás rekeszbe teszi, noha előmosás nincs kiválasztva, akkor a gép ezt a mosószeret használja fel az öblítés és lágyítás lépések során. Forró vízzel mossa ki és tisztítsa meg a mosószera­dagolót. A mosószeret a megfelelő rekeszbe tegye.
	Lehet, hogy a mosószer összekeveredett az öblítővel.	<ul style="list-style-type: none"> Ne keverje össze az öblítőt és a mosószeret. Forró vízzel mossa ki és tisztítsa meg a mosószera­dagolót.
Mosószer-lerakódás a mosószeres fiókban. (**)	A mosószer nedves fiókba került. A mosószer megnyirkosodott.	<ul style="list-style-type: none"> A mosószer adatolása előtt törölje ki a fiókot. A mosószereket páramentes környezetben, elzárva tárolja és ne tegye ki azokat szélsőséges hőmérsékletnek.
	Alacsony a víznyomás.	<ul style="list-style-type: none"> Ellenőrizze a víznyomást.
	Az előmosáshoz szükséges víz vételezésekor a főmosás rekeszben lévő mosószer nedves lett. Eltömődtek a mosószeres rekeszen lévő lyukak.	<ul style="list-style-type: none"> Ellenőrizze a lyukakat és tisztítsa meg őket, ha eltömődtek.
	Gond van a mosószeres fiók szelepeivel.	<ul style="list-style-type: none"> Forduljon szervizhez.
	Lehet, hogy a mosószer összekeveredett az öblítővel.	<ul style="list-style-type: none"> Ne keverje össze az öblítőt és a mosószeret. Forró vízzel mossa ki és tisztítsa meg a mosószera­dagolót.
	Nem került sor a dob rendszeres tisztítására.	<ul style="list-style-type: none"> A dobot rendszeresen tisztítsa meg. Lásd a 4.4.2 pontot.
	Túl sok hab képződik a gépben. (**)	Nem a mosógéphez megfelelő mosószereket használja.
Túl sok mosószer használata.	<ul style="list-style-type: none"> Csak az elégséges mennyiségű mosószeret használja. 	
A mosószer tárolása nem volt megfelelő.	<ul style="list-style-type: none"> A mosószer zárt és száraz helyen tárolja. A túl meleg helyek nem alkalmasak a tárolásra. 	
Egyes hálós textúrájú mosandók, pl. túll anyag esetében erőteljes a habképződés.	<ul style="list-style-type: none"> Az ilyen szennyes esetében kevesebb mosószeret használjon. 	
Rossz rekeszbe tette a mosószeret.	<ul style="list-style-type: none"> A mosószeret a megfelelő rekeszbe tegye. 	
A gép korán használja az öblítőt.	<ul style="list-style-type: none"> Gond lehet a szelepekkel vagy a mosószera­dagolóval. Forduljon szervizhez. 	
Habzik a mosószertartó.	Túl sok a mosószer.	<ul style="list-style-type: none"> Tegyen 1 evőkanál öblítőt fél liter vízbe, és öntse ezt a mosószertartó fő mosórészébe.
		<ul style="list-style-type: none"> Tegye be a programnak és a ruha mennyiségének megfelelő mennyiségű mosóport (Lásd: "Program és fogyasztási táblázat"). Kiegészítő vegyszerek (pl. folteltávolítók, fehérítők stb.) esetén kevesebb mosóport kell betenni.

Probléma	Ok	Megoldás
A program lejárta után a ruha nedves marad. (*)	Lehet, hogy túl sok mosószert tett a gépbe, ami fokozott mértékű habzást eredményezett, ezért bekapcsolt az automatikus habelnyelő rendszer.	<ul style="list-style-type: none"> <li data-bbox="716 76 1024 95">• Ügyeljen a mosópor megfelelő mennyiségére.
(*) Ha a ruhák egyenetlenül vannak elosztva a dobben, a gép és annak környezete védelme érdekében a centrifugálás nem indul el. Ilyenkor a szennyezt át kell rendezni, majd el kell indítani a centrifugázást.		
(**) Nem került sor a dob rendszeres tisztítására. A dobot rendszeresen tisztítsa meg. Lásd 4.4.2		
	FIGYELMEZTETÉS: Ha az itt közöltek segítségével sem tudja elhárítani a problémát, akkor forduljon a forgalmazóhoz vagy a hivatalos márkaszervizhez. Sose próbálja saját maga megjavítani a készüléket!	

Стиральная машина

Инструкция по эксплуатации

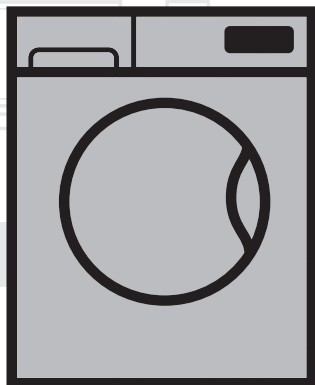

WTV 6633 BO

RU

номер документа= 2820525853_RU/16-03-17.(10:27)

beko



Этот продукт был произведен с использованием новейших технологий в экологически безопасных условиях.

1 Общие правила безопасности

Настоящий раздел включает в себя инструкции по технике безопасности, которые могут предотвратить риски нанесения травм и материальный ущерб. Все гарантии будут недействительными в случае несоблюдения данных инструкций.

1.1 Безопасность жизни и имущества

- ▶ Не устанавливайте машину на ковровом покрытии. В связи с тем, что воздух не сможет циркулировать в нижней части устройства, электрические детали могут перегреться. Это может привести к неполадкам в работе изделия.
- ▶ Отключайте машину от электрической сети, когда она не используется.
- ▶ Работы по установке и ремонту машины должны выполнять только специалисты фирменного сервисного центра. Компания-изготовитель не несет ответственности за ущерб, понесенный вследствие выполнения работ лицами, не имеющими на то права.
- ▶ Шланг подачи воды и сливной шланг должны быть надежно закреплены и не должны иметь повреждений. В противном случае может произойти утечка воды.
- ▶ Не открывайте дверцу загрузочного люка и не извлекайте фильтр, если в барабане есть вода. При несоблюдении этого условия возникает опасность затопления и получения ожогов от горячей воды.
- ▶ Не пытайтесь открыть дверцу загрузочного люка, если она заблокирована. Дверцу можно открывать через несколько минут после окончания программы стирки. Попытка открыть заблокированную дверцу загрузочного люка может привести к повреждению дверцы и замка.
- ▶ Используйте только те моющие средства и добавки, которые предназначены для автоматических стиральных машин.
- ▶ Следуйте указаниям на этикетках одежды и белья, а также инструкциям на упаковке моющих средств.

1.2 Безопасность детей

- ▶ Данное изделие предназначено для использования детьми старше 8 лет и лицами с ограниченными физическими, сенсорными и интеллектуальными возможностями, либо не имеющими необходимого опыта и знаний, только в том случае, если они находятся под присмотром или проинструктированы относительно безопасного использования устройства и связанных с этим рисков. Не разрешайте детям играть с изделием. Детям нельзя выполнять чистку и обслуживание устройства, если они не находятся под чьим-либо присмотром. Не допускать детей младше трех лет без постоянного присмотра взрослых.
- ▶ Упаковочные материалы могут представлять опасность для детей. Храните упаковочные материалы в безопасном и недоступном для детей месте.
- ▶ Электроприборы представляют опасность для детей. Не подпускайте детей к работающей машине. Следите за тем, чтобы они не играли с машиной. Используйте блокировку от детей для предотвращения вмешательства в работу машины.
- ▶ Уходя из помещения, где установлена машина, обязательно закрывайте дверцу загрузочного люка.
- ▶ Храните моющие средства и добавки в безопасном месте, недоступном для детей, закрывая крышку контейнера моющего средства или запечатывая его упаковку.

1.3 Электрическая безопасность

- ▶ Не пользуйтесь неисправным изделием до обращения в фирменный сервисный центр по поводу проведения ремонта. Это может привести к поражению электрическим током!
- ▶ В данном изделии предусмотрено возобновление работы при восстановлении подачи электроэнергии после сбоя питания. Для отмены выполнения программы следуйте указаниям в разделе «Отмена программы».
- ▶ Это устройство следует подключать к розетке с заземлением, защищенной предохранителем с номинальным током 16 А. Обязательно установите заземление. Заземление должен выполнять квалифицированный электрик. При отсутствии заземления, выполненного в соответствии с местными правилами, компания-изготовитель снимает в себя всякую ответственность по возмещению ущерба.
- ▶ Запрещается мыть машину, разбрызгивая на нее воду или обливая водой! Это может привести к поражению электрическим током!

- ▶ Не прикасайтесь влажными руками к вилке шнура питания! При отключении машины от электрической сети не тяните за шнур электропитания. Придерживайте розетку одной рукой, а второй вытяните вилку из розетки.
- ▶ Перед выполнением установки, технического обслуживания, ремонта или мытья машины обязательно отключите ее от электрической сети.
- ▶ Во избежание возможных рисков в случае повреждения кабеля питания его должен заменить производитель, его представитель по сервису, лицо, имеющее аналогичную квалификацию (предпочтительно электрик), или лицо, уполномоченное импортером.

1.4 Безопасность при нагревании поверхностей

	<p>Во время стирки при высокой температуре стекло дверцы загрузочного люка становится горячим. Поэтому не допускайте детей к дверце загрузочного люка во время выполнения программы стирки, чтобы они не прикасались к стеклу.</p>
---	--

2.1 Соответствие Директиве по утилизации электрического и электронного оборудования



Настоящее изделие соответствует Директиве ЕС по утилизации электрического и электронного оборудования (2012/19/ЕС). Настоящее изделие имеет классификационные знаки отходов производства электрического и электронного оборудования (WEEE).

Это изделие было произведено из высококачественных деталей и материалов, которые подлежат повторному использованию и переработке. Не выбрасывайте изделие с обычными бытовыми отходами и другими отходами по окончании его срока службы. Сдайте его в специальный центр утилизации отходов электрического и электронного оборудования. О местонахождении таких центров сбора отходов вы можете узнать у местных властей.

Соответствие Директиве RoHS (Директива ЕС по ограничению использования опасных веществ):

приобретенное вами изделие соответствует Директиве ЕС RoHS (2011/65/EU). Оно не содержит вредных и запрещенных материалов, указанных в Директиве.

2.2 Информация по упаковке

Упаковка стиральной машины изготовлена из материалов, подлежащих вторичной переработке, в соответствии с местными нормами и правилами по охране окружающей среды. Не утилизируйте упаковочные материалы вместе с бытовыми и другими отходами. Сдайте их на пункт сбора упаковочных материалов, определенный местными властями.

3 Назначение изделия

- Данное изделие предназначено для бытового применения. Запрещается применять изделие в коммерческих целях, а также не по прямому назначению.
- Изделие можно использовать только для стирки и полоскания одежды и белья, имеющих соответствующую маркировку.
- Компания-изготовитель не несет ответственности за ущерб, возникший в результате неправильного применения или транспортировки.
- Проектный срок службы изделия составляет 10 лет. В течение этого срока для обеспечения надежной работы устройства компания-изготовитель выпускает оригинальные запасные части.

4 Технические характеристики

Соответствует требованиям Делегированного регламента Комиссии (ЕС) № 1061/2010

Наименование поставщика или торговая марка	Beko
Наименование модели	WTV 6633 B0
Номинальная загрузка сухого белья (кг)	6
Класс энергоэффективности/Шкала: от A+++ (высшая эффективность) до D (низшая эффективность)	A+++
Годовое потребление электроэнергии (кВтч)(1)	144
Энергопотребление при выполнении стандартной программы «Хлопок 60 °С» при полной загрузке (кВтч)	0.807
Энергопотребление при выполнении стандартной программы «Хлопок 60 °С» при неполной загрузке (кВтч)	0.537
Энергопотребление при выполнении стандартной программы «Хлопок 40 °С» при неполной загрузке (кВтч)	0.480
Энергопотребление в выключенном состоянии (Вт)	0.500
Энергопотребление в режиме ожидания во включенном состоянии (Вт)	0.500
Годовое потребление воды (л) (2)	8360
Класс энергоэффективности отжима/Шкала: от A (высшая эффективность) до G (низшая эффективность)	B
Максимальная скорость отжима (об/мин.)	1200
Остаточное содержание влаги (%)	53
Стандартная программа «Хлопок» (3)	Программы «Хлопок Эконом 60°C» и «Хлопок Эконом 40°C»
Продолжительность выполнения стандартной программы «Хлопок 60 °С» при полной загрузке (мин.)	200
Продолжительность выполнения стандартной программы «Хлопок 60 °С» при неполной загрузке (мин.)	180
Продолжительность выполнения стандартной программы «Хлопок 40 °С» при неполной загрузке (мин.)	180
Длительность режима ожидания во включенном состоянии (мин.)	N/A
Уровень шума при стирке/отжиме (дБ)	53/74
Встроенный	Нет
Высота (см)	84
Ширина (см)	60
Глубина (см)	45
Вес нетто (±4 кг)	61
Один водоприемный патрубок/Два водоприемных патрубка	• / -
• В наличии	
Электропитание (В/Гц)	230 V / 50Hz
Ток (А)	10
Потребляемая мощность (Вт)	2200
Основной код модели	109
(1) Энергопотребление в течение 220 стандартных циклов стирки по программе «Хлопок 60 °С» и «Хлопок 40 °С» с полной и неполной загрузкой, а также в режиме низкого энергопотребления. Фактическое потребление зависит от режима эксплуатации изделия.	
(2) Энергопотребление в течение 220 стандартных циклов стирки по программе «Хлопок 60 °С» и «Хлопок 40 °С» с полной и неполной загрузкой. Фактическое потребление зависит от режима эксплуатации изделия.	
(3) Термины «Стандартная программа «Хлопок 60 °С»» и «Стандартная программа «Хлопок 40 °С»» предполагают соответствующие стандартные программы, указанные на этикетке и информационной табличке, которые используются для стирки хлопчатого белья средней степени загрязнения и обеспечивают наибольшую экономию электроэнергии и воды.	
В связи с совершенствованием изделия технические характеристики могут быть изменены без предварительного уведомления.	

4.1 Установка

- Для установки изделия обратитесь в ближайший фирменный сервисный центр.
- Подготовка места для установки изделия, в том числе подготовка электрической сети, водопровода и канализации для подключения изделия, является обязанностью покупателя.
- Не допускайте перегибов, защемления или повреждения шнура электропитания, заливного и сливного шлангов при перемещении изделия на место во время установки или чистки.
- Обеспечьте проведение установки и подключения электропроводки устройства представителем авторизованного сервисного центра. Компания-изготовитель не несет ответственности за ущерб, понесенный вследствие выполнения работ лицами, не имеющими на то права.
- Перед установкой необходимо выполнить осмотр изделия на наличие дефектов. Если таковые имеются, не устанавливайте изделие. Поврежденные приборы могут представлять угрозу безопасности людей.

4.1.1 Выбор места для установки

- Изделие следует устанавливать на твердой и ровной горизонтальной поверхности. Не устанавливайте машину на ковровом покрытии с длинным ворсом и на других подобных поверхностях.
- В случае установки на стиральную машину сушильного автомата общий вес изделий при полной загрузке составляет около 180 кг. поэтому их следует устанавливать только на ровном твердом полу, способном выдержать такую нагрузку.
- Не ставьте изделие на шнур питания.
- Не устанавливайте изделие в помещениях, где температура может опускаться ниже 0°C.
- Минимальное расстояние между машиной и мебелью должно составлять 1 см.
- В случае ступенчатого пола не устанавливайте изделие возле края или на платформе.
- Запрещается ставить на стиральную машину источники тепла, такие как варочные (индукционные) панели, утюги, духовые печи и т. д., и эксплуатировать их в этом положении

4.1.2 Удаление элементов жесткости упаковки



Чтобы удалить элементы жесткости, наклоните машину назад и потяните за ленту. Не совершайте это действие самостоятельно.

4.1.3 Удаление транспортировочных фиксаторов

- 1 Ослабьте все болты с помощью соответствующего гаечного ключа до тех пор, пока они не будут свободно вращаться.
- 2 Осторожно выкрутите и удалите предохранительные транспортировочные болты.
- 3 Закройте отверстия на задней стенке пластиковыми заглушками, которые находятся в пакете с инструкцией по эксплуатации.

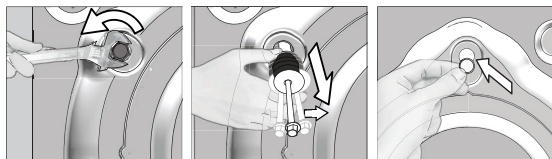



ВНИМАНИЕ: Перед эксплуатацией стиральной машины выньте транспортировочные болты! Несоблюдение этого условия приведет к поломке машины.



Сохраните предохранительные транспортировочные болты на случай, если стиральную машину понадобится перевозить.

Установите транспортировочные болты в порядке, обратном их снятию.

Запрещается перевозить изделие, если предохранительные транспортировочные болты не установлены.

4.1.4 Подключение к водопроводу



Для нормальной работы машины давление в системе подачи воды должно быть в пределах от 1 до 10 бар (0,1-10 МПа). При этом расход воды при полностью открытом кране составит 10-80 литров воды в минуту. Если в водопроводе более высокое давление, необходимо установить редукционный клапан.



ВНИМАНИЕ: Модели с одним патрубком для подачи воды не следует подключать к крану горячей воды. В этом случае либо будет испорчено белье, либо сработает система защиты и машина перестанет работать.

ВНИМАНИЕ: Не используйте для новой стиральной машины заливные шланги, бывшие в употреблении. Это может стать причиной появления пятен на белье.

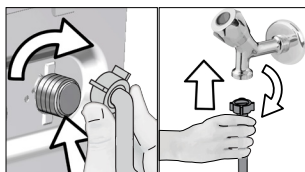

- 1 Затяните гайки шланга вручную. Не используйте для затяжки гаек гаечный ключ.
- 2 Когда подключение шланга завершено, проверьте шланг на утечку в точке соединения путем полного открытия кранов. В случае протечки закройте кран и отвинтите гайку. Проверьте прокладку и тщательно затяните гайку еще раз. Чтобы избежать утечек воды и соответствующих повреждений, закрывайте краны, если вы не используете изделие.

4.1.5 Подключение сливного шланга к канализации

- Подсоедините конец сливного шланга непосредственно к канализации или выведите в умывальник или ванну.



ВНИМАНИЕ: Если во время слива шланг вырвется из места подсоединения, вода может разлиться. Кроме того, существует опасность ожогов, поскольку температура воды может быть очень высокой! С целью предотвращения таких ситуаций и для того, чтобы убедиться в исправной подаче и спуске воды, тщательно присоедините сливной шланг.

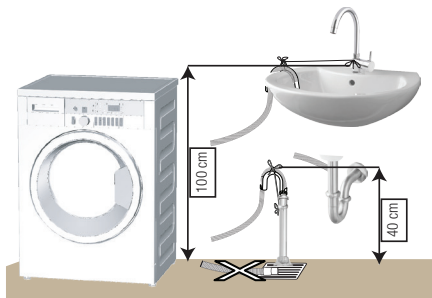

- Подключите сливной шланг на высоте не менее 40 см и не более 100 см.
- Если проложить сливной шланг на высоте менее 40 см от уровня пола с последующим подъемом, слив воды будет затруднен, и белье будет оставаться мокрым. Поэтому следует соблюдать параметры высоты, указанные на рисунке.

- Чтобы использованная вода не попала обратно в стиральную машину и для беспрепятственного слива конец шланга не следует погружать в канализационные воды или сливное отверстие глубже, чем на 15 см. Если шланг слишком длинный, его нужно обрезать.
- Следите за тем, чтобы сливной шланг был проложен без перегибов и ничем не прижат, а конец сливного шланга не был скручен.
- Если шланг слишком короткий, нарастите его фирменным удлинительным шлангом. Общая длина шланга не должна превышать 3,2 м. Во избежание протечек воды для сращивания сливного шланга и удлинительного шланга следует использовать соответствующий хомут.

4.1.6 Регулировка ножек



ВНИМАНИЕ: Чтобы стиральная машина работала тихо и без вибрации, она должна стоять ровно и устойчиво. Выровняйте машину, отрегулировав высоту ножек. Если этого не сделать, машина может сдвинуться со своего места, что приведет к повышенной вибрации и повреждениям.

ВНИМАНИЕ: Не используйте для ослабления контргаек какие-либо инструменты, чтобы не повредить их.

- 1 Вручную ослабьте контргайки на ножках.
- 2 Отрегулируйте высоту ножек таким образом, чтобы машина стояла ровно и устойчиво.
3. Затем вручную затяните все контргайки.

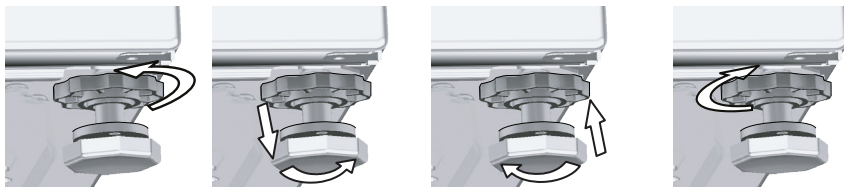

4.1.7 Подключение к электрической сети

Это устройство следует подключать к розетке с заземлением, защищенной предохранителем на 16 А. При отсутствии заземления, выполненного в соответствии с местными правилами, компания-изготовитель снимает в себя всякую ответственность по возмещению ущерба.

- Подключение должно осуществляться в соответствии с местными нормами и правилами.
- Электропроводка контура электрической розетки должна отвечать требованиям электроприбора. Рекомендуется использовать выключатель короткого замыкания на землю (ВКЗЗ).
- Прибор следует устанавливать таким образом, чтобы место подключения шнура питания к электросети было легкодоступным.
- Если в вашем доме установлен предохранитель или автоматический выключателя, рассчитанный на ток меньше 16 А, обратитесь к квалифицированному электрику для установки предохранителя на 16 А.
- Напряжение в сети должно соответствовать напряжению, указанному в разделе «Технические характеристики».
- Запрещается подключение изделия к сети электропитания с помощью удлинителей или розеток с несколькими гнездами.



ВНИМАНИЕ: Замену поврежденного шнура питания должен производить только специалист фирменного сервисного центра.

4.1.8 Начальный период использования



Перед началом эксплуатации изделия выполните все необходимые процедуры подготовки, описанные в разделах «Установка» и «Важные инструкции по технике безопасности и охране окружающей среды».

Чтобы подготовить стиральную машину для стирки белья, запустите программу «Очистка барабана». Если данная программа недоступна для вашей машины, используйте способ, описанный в разделе 4.4.2.



Используйте только те средства от накипи, которые предназначены для стиральных машин.

В стиральной машине может оставаться немного воды, использованной в процессе контроля качества на предприятии-изготовителе. Это не представляет опасности для машины.

4.2 Подготовка

4.2.1 Сортировка белья

- * Рассортируйте белье по типу ткани, цвету, степени загрязнения и допустимой температуре стирки.
- * Следуйте указаниям на этикетках одежды и белья.

4.2.2 Подготовка белья к стирке

- Белье с металлическими элементами (например, бюстгалтеры на косточках, пряжки ремней и металлические пуговицы) может повредить машину. Перед стиркой снимите все металлические детали или же вложите белье в сетчатый мешочек или наволочку.
- Выньте из карманов все предметы (монеты, ручки, скрепки и т.п.), выверните и очистите карманы. Наличие посторонних предметов может привести к повреждению машины или к сильному шуму во время работы.
- Сложите мелкие вещи (детские носочки, нейлоновые чулки и т.п.) в сетчатый мешочек или наволочку.
- Гардины следует помещать в барабан в расправленном виде. Перед стиркой снимите с них крепления.
- Застегните молнии, пришейте ослабленные пуговицы, заштопайте дыры и зашейте разрывы.
- Используйте для стирки изделий со знаком «машинная стирка» или «ручная стирка» только соответствующие программы.
- Не стирайте вместе цветное и белое белье. Новое цветное белье может сильно линять. Стирайте его отдельно.
- Перед стиркой необходимо соответствующим образом обработать сильно загрязненные места и пятна. В сомнительных случаях обратитесь в химчистку.
- Используйте исключительно красители и антинакипин, которые подходят для машинной стирки. Обязательно соблюдайте инструкции на упаковке.
- Стирайте брюки и тонкое белье, вывернув наизнанку.
- Изделия из ангорской шерсти перед стиркой поместите на несколько часов в морозильную камеру. Это уменьшит скатывание шерсти.
- Белье, сильно загрязненное мукой, известью, сухим молоком и т.п., перед загрузкой в машину следует вытряхнуть. Со временем загрязнения такого рода могут накопиться на внутренних компонентах машины и стать причиной ее повреждения.

4.2.3 Рекомендации по эффективной эксплуатации

Эти рекомендации помогут вам стирать экономно, не загрязняя окружающую среду.

- Загружайте в машину максимальное количество белья для выбранной программы, но не перегружайте машину сверх меры (см. таблицу «Описание программ»). См. таблицу «Описание программ».
- Строго соблюдайте инструкции, приведенные на упаковке моющего средства.
- Стирайте слабо загрязненное белье при низкой температуре.
- Для стирки небольшого количества слабо загрязненного белья используйте короткие программы.
- Используйте предварительную стирку и стирку при высокой температуре только для сильно загрязненного белья или белья с пятнами.
- Если вы планируете сушить белье в сушильном автомате, установите максимально допустимую скорость отжима.
- Не используйте количество моющего средства, которое превышает указанное на упаковке.

4.2.4 Загрузка белья

1. Откройте крышку люка для белья.
2. Поместите предметы белья в машину таким образом, чтобы они расположились свободно.
3. Закрывайте крышку загрузочного люка до характерного щелчка. Следите, чтобы белье не защемило дверцей. Во время выполнения программы дверца загрузочного люка блокируется. Дверцу можно открыть только через некоторое время после завершения программы.

4.2.5 Правильный объем загрузки

Максимальный объем загрузки зависит от типа белья, степени загрязнения и используемой программы стирки.

Машина автоматически регулирует объем воды в соответствии с весом загруженного белья.



ПРЕДУПРЕЖДЕНИЕ. Используйте сведения, приведенные в «Таблице выбора программ и энергопотребления». Превышение допустимого объема загрузки приведет к ухудшению качества стирки, а также к повышенной вибрации и шуму во время работы машины.

4.2.6 Использование мощющего средства и кондиционера



При использовании мощющего средства, кондиционера, крахмала, красителя для тканей, отбеливателя или антинакипина строго следуйте инструкциям изготовителя на упаковке мощющего средства по применению и дозировке. Используйте дозирующую чашку, если таковая имеется.

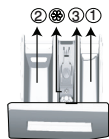

Распределитель мощющих средств имеет три отделения:

- (1) для предварительной стирки
- (2) для основной стирки
- (3) для кондиционера
- (⊗) кроме того, в отделении для кондиционера есть сифон.

Мощющее средство, кондиционер и прочие средства для стирки

- Перед запуском программы стирки загрузите мощющее средство и кондиционер.
- Во время стирки не оставляйте распределитель мощющих средств открытым!
- Если используется программа без предварительной стирки, не загружайте мощющее средство в отделение для предварительной стирки (отделение «1»).
- При использовании программы с предварительной стиркой не загружайте в отделение для предварительной стирки жидкие мощющие средства (отделение «1»).
- Не выбирайте программу с предварительной стиркой, если используется мощющее средство в специальном мешочке или распределяющем шарике. Поместите мощющее средство в специальном мешочке или распределяющий шарик в барабан машины среди белья.

При использовании жидкого мощющего средства поместите его в отделение для основной стирки в дозирующей емкости (отделение номер 2).

Выбор мощющего средства

Выбор типа мощющего средства зависит от типа и цвета ткани.

- Для цветного и белого белья следует использовать разные мощющие средства.
- Для белья, требующего бережного обращения, следует использовать только специальные мощющие средства (жидкие средства, средства для шерсти и т.д.).
- Для стирки изделий из темных тканей и лоскутных одеял рекомендуется использовать жидкие мощющие средства.
- Для стирки шерстяных изделий следует использовать только мощющие средства, предназначенные для шерсти.



ВНИМАНИЕ: Используйте только те мощющие средства, которые специально предназначены для стиральных машин.

ВНИМАНИЕ: Не используйте мыльный порошок.

Дозировка мощющих средств

Дозировка мощющего средства зависит от количества белья, степени загрязнения и жесткости воды.

- Не превышайте дозировку, рекомендованную на упаковке мощющего средства, во избежание повышенного пенообразования, некачественного полоскания, а также для экономии средств и, в конечном итоге, для защиты окружающей среды.
- Для стирки небольшого количества слабо загрязненного белья используйте меньшее количество мощющего средства.

Кондиционеры

Кондиционер следует загружать в соответствующее отделение распределителя мощющих средств.

- Не добавляйте кондиционер в отделение распределителя выше отметки максимального уровня (> макс. <).
- Если кондиционер утратил текучесть, перед добавлением в распределитель разбавьте его водой.

Использование жидких моющих средств

Если в комплект стиральной машины входит дозировочная емкость

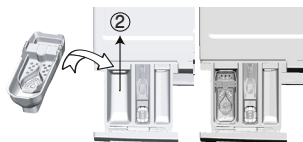

- Поместите контейнер жидкого моющего средства в отделение номер 2.
- Если жидкое моющее средство утратило текучесть, перед добавлением в распределитель разбавьте его водой.

Если дозировочная емкость не входит в комплект стиральной машины

- Не используйте жидкие моющие средства для предварительной стирки в программах с предварительной стиркой.
- При отложенном запуске жидкие моющие средства могут оставлять на белье пятна. Если используется функция отложенного запуска, жидкие моющие средства применять не следует.

Моющие средства в виде гелей и таблеток

- Если используется гелеобразное моющее средство текучей консистенции, но в комплект стиральной машины дозировочная емкость для жидкостей не входит, загрузите моющее средство в отделение для основной стирки во время первоначального заполнения машины водой. Если в комплект стиральной машины входит дозировочная емкость, перед запуском программы поместите моющее средство в дозировочную емкость.
- Если используется густое гелеобразное моющее средство или же используются моющее средство в капсулах, поместите его перед стиркой прямо в барабан.
- Моющие средства в таблетках можно помещать как в распределитель моющих средств (отделение «2»), так и прямо в барабан перед стиркой.

Использование крахмала

- Добавьте жидкую соду, порошкообразную соду или краситель для тканей в отделение для кондиционера.

Не используйте одновременно кондиционер и крахмал.

После использования крахмала протрите барабан чистой влажной тканью.

Использование средств для удаления накипи

- При необходимости используйте средства для удаления накипи, специально предназначенные для стиральных машин.

Использование отбеливателей

Выбрав программу с предварительной стиркой, добавьте отбеливатель в начале цикла предварительной стирки. Не следует загружать моющее средство в отделение для предварительной стирки. Можно также выбрать программу с дополнительным циклом полоскания и загрузить отбеливатель в отделение для основной стирки, когда машина набирает воду для первого цикла полоскания.

- Не смешивайте отбеливатель с моющим средством.
- Используйте небольшое количество отбеливателя (около 50 мл) и тщательно полощите белье, поскольку отбеливатель может вызывать раздражение кожи. Не выливайте отбеливатель непосредственно на белье и не используйте его во время стирки цветного белья.
- При использовании кислородного отбеливателя выберите программу стирки при низкой температуре.
- Кислородный отбеливатель можно использовать вместе с моющим средством; тем не менее, если он не имеет такой же консистенции, поместите моющее средство в отделение номер 2 в дозаторе моющих средств и подождите, пока машина вымоет средство во время набора воды. Пока машина все еще набирает воду, добавьте в это же отделение отбеливатель.

4.2.7 Рекомендации по эффективной стирке

		Белье			
		Светлые и белые ткани	Цветные ткани	Темные или черные ткани	Деликатные/ шерстяные/ шелковые изделия
		(Рекомендуемый температурный диапазон в соответствии со степенью загрязнения: 40-90 °C)	(Рекомендуемый температурный диапазон в соответствии со степенью загрязнения: холодная вода -40 °C)	(Рекомендуемый температурный диапазон в соответствии со степенью загрязнения: холодная вода -40 °C)	(Рекомендуемый температурный диапазон в соответствии со степенью загрязнения: холодная вода -30 °C)
Степень загрязнения	Значительное загрязнение (Трудновыводимые пятна, например, от травы, кофе, фруктов и крови)	Может возникнуть необходимость в предварительной обработке пятен или стирке. Рекомендуемые для стирки белого белья порошкообразные и жидкие моющие средства можно использовать в дозировках, подходящих для стирки сильно загрязненных вещей. Порошкообразные моющие средства рекомендуется использовать для выведения пятен от глины и земли, а также пятен, чувствительных к отбеливателям.	Рекомендуемые для стирки цветного белья порошкообразные и жидкие моющие средства можно использовать в дозировках, подходящих для стирки значительно загрязненных вещей. Порошкообразные моющие средства рекомендуется использовать для выведения пятен от глины и земли, а также пятен, чувствительных к отбеливателям. Используйте моющие средства, не содержащие отбеливатель.	Рекомендуемые для стирки цветного и темного белья жидкие моющие средства можно использовать в дозировках, подходящих для стирки значительно загрязненных вещей.	Отдавайте предпочтение жидким моющим средствам для стирки белья, требующего бережного обращения. Шерстяные и шелковые вещи следует стирать специальными моющими средствами, предназначенными для стирки шерстяных изделий.
	Среднее загрязнение (Например, пятна от прикосновения тела на воротниках и манжетах)	Рекомендуемые для стирки белого белья порошкообразные и жидкие моющие средства можно использовать в дозировках, подходящих для стирки средне загрязненных вещей.	Рекомендуемые для стирки цветного белья порошкообразные и жидкие моющие средства можно использовать в дозировках, подходящих для стирки вещей со средним загрязнением. Необходимо использовать моющие средства, которые не содержат отбеливатель.	Рекомендуемые для стирки цветного и темного белья жидкие моющие средства можно использовать в дозировках, подходящих для стирки вещей со средним загрязнением.	Отдавайте предпочтение жидким моющим средствам для стирки белья, требующего бережного обращения. Шерстяные и шелковые вещи следует стирать специальными моющими средствами, предназначенными для стирки шерстяных изделий.
	Незначительное загрязнение (Без видимых пятен)	Рекомендуемые для стирки белого белья порошкообразные и жидкие моющие средства можно использовать в дозировках, подходящих для стирки незначительно загрязненных вещей.	Рекомендуемые для стирки цветного белья порошкообразные и жидкие моющие средства можно использовать в дозировках, подходящих для стирки вещей с незначительными загрязнениями. Необходимо использовать моющие средства, которые не содержат отбеливатель.	Рекомендуемые для стирки цветного и темного белья жидкие моющие средства можно использовать в дозировках, подходящих для стирки вещей со незначительными загрязнениями.	Отдавайте предпочтение жидким моющим средствам для стирки белья, требующего бережного обращения. Шерстяные и шелковые вещи следует стирать специальными моющими средствами, предназначенными для стирки шерстяных изделий.

4,3 Эксплуатация машины

4.3.1 Панель управления

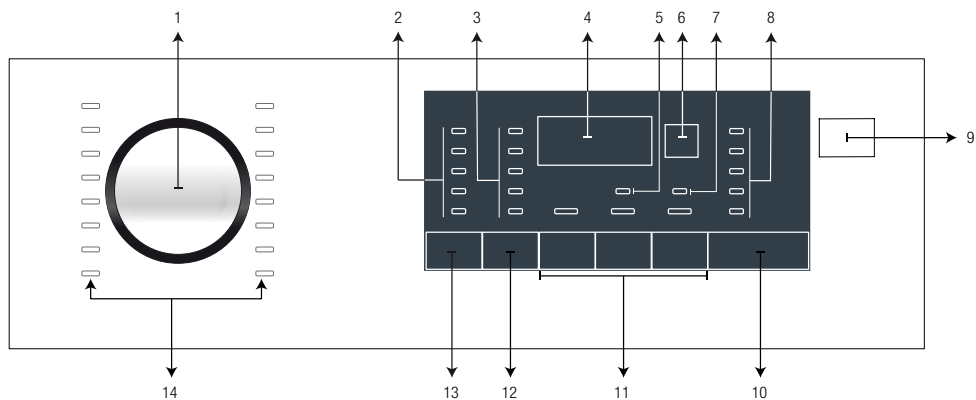

- 1 – Ручка выбора программ
- 2 – Световые индикаторы выбора температуры
- 3 – Световые индикаторы выбора скорости отжима
- 4 – Информационный дисплей продолжительности выполнения программы
- 5 – Световой индикатор, отображающий включение блокировки от детей
- 6 – Кнопка установки времени окончания

- 7 – Световой индикатор, отображающий включение блокировки дверцы
- 8 – Светодиодные индикаторы выполнения программы
- 9 – Кнопка «Вкл./Выкл.»
- 10 – Кнопка «Пуск/Остановка»
- 11 – Кнопки дополнительных функций
- 12 – Кнопка регулировки скорости отжима
- 13 – Кнопка регулировки температуры
- 14 – Световые индикаторы выбора программы

4.3.2 Выбор программы

- 1 Определите программу из «Таблицы выбора программ и энергопотребления» в соответствии с типом белья, его количеством и степенью загрязнения.
- 1 Выберите необходимую программу с помощью ручки «Выбор программ».



В программах ограничивается максимально допустимая скорость отжима для данного типа ткани.

При выборе программы, которая будет использоваться, всегда учитывайте тип, цвет, степень загрязненности ткани и допустимую температуру воды.

Всегда используйте самую низкую температуру, подходящую для конкретного типа белья. Чем выше температура, тем больше энергопотребление.

4.3.3 Программы

• Cottons (Хлопок)

Рекомендуется для стирки изделий из хлопка (простыни, пододеяльники, наволочки, полотенца, купальные халаты, нижнее белье и т. п.). Эта программа предусматривает длительный цикл стирки в интенсивном режиме.

• Synthetics (Синтетика)

Рекомендуется для стирки изделий из синтетических тканей (рубашки, блузы, изделия из смесовых тканей типа хлопок/синтетическое волокно и т.п.). По сравнению с программой "Хлопок" эта программа предусматривает менее интенсивный режим и более короткий цикл стирки.

Для стирки штор и тюлевых гардин рекомендуется программа "Синтетика 40°C" с функциями предварительной стирки и защиты от сминания. При стирке изделий из тюля из-за сетчатой структуры образуется обильная пена, поэтому в отделение для основной стирки следует загружать меньше моющего средства, чем обычно. Не следует загружать моющее средство в отделение для предварительной стирки.

• Woollens (Шерстяные ткани)

Используйте эту программу для стирки шерстяных изделий. Температуру стирки изделий следует выбирать в соответствии с символами на этикетках. Для стирки шерстяных изделий следует использовать моющие средства, специально предназначенные для шерсти.



«Программа для шерстяных изделий данной машины утверждена компанией «Woolmark Company» для стирки пригодных для машинной стирки изделий Woolmark при условии, что изделия будут постираны в соответствии с инструкциями на бирке изделий и инструкциями, изданными производителем данной машины». M136B. «В Великобритании, Ирландии, Гонконге и Индии торговая марка Woolmark является торговой маркой, свидетельствующей о соответствии продукции требованиям стандартов».

• Cottons Eco (Хлопок Eco (Хлопок Эконом))

С помощью этой программы можно стирать прочные ткани средней загрязненности из хлопка и льна. Она стирает дольше, чем все остальные программы, но обеспечивает значительную экономию электроэнергии и воды. Фактическая температура воды может отличаться от указанной. При стирке меньшего количества белья (например, половина полной загрузки или меньше) продолжительность выполнения программы может быть автоматически сокращена. Таким образом, потребление энергии и воды сокращается, и стирка получается более экономной. Эта программа предусмотрена в моделях с индикатором времени, оставшегося до завершения выполняемой программы.

• BabyProtect (Защита)

С помощью этой программы стирайте белье, которому требуется противоаллергическая или гигиеническая стирка в условиях высокой температуры и длительных интенсивных циклов.

• Gentle Care 20° (Деликатные ткани 20°)

Рекомендуется использовать эту программу для стирки тонкого белья. По сравнению с программой «Синтетика» эта программа предусматривает менее интенсивный режим стирки без промежуточных циклов отжима. Ее следует применять для белья, которое рекомендуется стирать в бережном режиме.

• Hand Wash (Ручная стирка)

Используйте эту программу для стирки шерстяных/деликатных изделий с этикетками «машинная стирка запрещена», а также вещей, для которых рекомендуется ручная стирка. В этой программе стирка выполняется очень бережно, чтобы не повредить белье.

• Daily Xpress (Ежедневн. экспресс)

Программа с сокращенным циклом для стирки изделий из хлопка с незначительными загрязнениями.

• Xpress Super Short (Супер короткая экспресс)

Программа с сокращенным циклом для стирки изделий из хлопка с незначительными загрязнениями и без пятен.

- **Dark Care (Темные ткани)**

Предназначена для стирки темного или цветного белья, которое может полинять. В этой программе стирка выполняется в менее интенсивном режиме при низкой температуре. Для стирки темного белья рекомендуется использовать жидкие моющие средства или средства для шерсти.

- **Mix 40 (Смешанные 40)**

Программа предназначена для одновременной стирки изделий из хлопка и синтетики без предварительной сортировки.

- **Shirts (Рубашки)**

Предназначена для стирки рубашек из хлопка, синтетики и смесовых тканей.

- **Aqua 40' 40° (40° / 40')**

Программа с сокращенным циклом для стирки изделий из хлопка с незначительными загрязнениями и без пятен.

- **Sports (Спортивная одежда)**

Предназначена для стирки одежды, которую одевали на короткое время, например, спортивной одежды. Эта программа подходит для стирки небольшого количества одежды из хлопка или смесовых тканей.

- **Rinse (Полоскание)**

Отдельный цикл полоскания, который можно использовать просто для полоскания или подкрахмаливания белья.

- **Spin+Drain (Отжим + слив)**

Эта программа осуществляет слив воды из машины.

4.3.4 Выбор температуры

При выборе программы на индикаторе температуры отображается температура, рекомендованная для данной программы.

Если нужно понизить температуру, нажмите кнопку регулирования температуры: температура будет постепенно понижаться.



Пока программа не начнет цикл нагрева, температуру можно понизить, не переключая машину в режим "Остановка".

4.3.5 Выбор скорости отжима

При выборе программы на индикаторе скорости отжима отображается скорость отжима, рекомендованная для данной программы.

Если нужно снизить скорость отжима, нажмите кнопку регулировки скорости отжима:

Скорость отжима будет постепенно уменьшаться.

После этого в зависимости от модели машины на дисплее отобразятся функции «Остановка с водой» и «Без отжима». Подробное описание этих функций см. в разделе «Выбор дополнительных функций».

остановка с водой

Если нет необходимости выгружать белье сразу после завершения программы стирки, можно использовать функцию остановки с водой, и после последнего полоскания оставить белье в воде, чтобы предотвратить его сминание. Если после этого необходимо слить воду без отжима белья, нажмите кнопку «Пуск/Остановка». После слива воды программа возобновит работу и закончит цикл стирки.

Чтобы отжать оставленное в воде белье, выберите скорость отжима и нажмите кнопку «Пуск/Остановка».

Программа возобновит работу. Будет выполнен слив воды и отжим, после чего программа завершится.



Пока программа не начнет цикл отжима, скорость отжима можно изменить, не переключая машину в режим "Остановка".

4.3.6 Таблица программ и энергопотребления

RU	Программа (°C)	Максимальная загрузка (кг)	Расход воды (л)	Потребление энергии (кВт/ч)	Макс. скорость***	дополнительная функция			Регулируемый диапазон температур, °C
						Prewash	Quick Wash	Extra Rinse	
Cotton Eco	60**	6	43	0.81	1200				Без нагрева-60
	60**	3	34	0.54	1200				Без нагрева-60
	40**	3	34	0.48	1200				Без нагрева-60
Cottons	90	6	60	1.90	1200	•	•	•	Без нагрева-90
	60	6	60	1.20	1200	•	•	•	Без нагрева-90
	40	6	57	0.75	1200	•	•	•	Без нагрева-90
Synthetics	60	2.5	48	0.95	1200	•	•	•	Без нагрева-60
	40	2.5	45	0.50	1200	•	•	•	Без нагрева-60
Woollens	40	1.5	55	0.32	1200			•	Без нагрева-40
Hand wash	30	1	40	0.25	1200				Без нагрева-30
BabyProtect	60	6	85	1.60	1200			*	30 - 90
Darkcare	40	2.5	55	0.50	1000	•		*	Без нагрева-40
Shirts	40	2.5	55	0.50	800	•	•	•	Без нагрева-60
Mix 40	40	3	55	0.60	1000	•	•		Без нагрева-40
Aqua 40° / 40'	40	6	40	0.40	1200				Без нагрева-40
Gentle Care 20°	20	2.5	48	0.12	1200			•	20
Sports	40	2.5	56	0.55	1000	•	•		Без нагрева-40
Xpress Super short	30	2	35	0.09	1200			•	Без нагрева-30
Daily xpress	90	6	64	1.70	1200			•	Без нагрева-90
	60	6	62	0.95	1200			•	Без нагрева-90
	30	6	60	0.15	1200			•	Без нагрева-90

• : Возможность выбора.

* : Выбор устанавливается автоматически, отменить нельзя.

** : Энергоэффективная программа (стандарт EN 60456, ред. 3).

*** : Если максимальная скорость отжима стиральной машины меньше этого значения, выбор возможен только в пределах максимальной скорости отжима.

- : Максимальная загрузка указана в описании программы.

	** Программы «Хлопок Эконом 40°C» и «Хлопок Эконом 60°C» являются стандартными. Эти программы известны как «стандартная программа Хлопок 40°C» и «стандартная программа Хлопок 60°C» и отображаются символами  на панели.
	Набор дополнительных функций может отличаться от приведенного в таблице в зависимости от модели стиральной машины. Фактические значения расхода воды и электроэнергии могут отличаться от указанных в таблице в зависимости от давления, температуры и жесткости воды, температуры окружающей среды, типа и количества белья, использования дополнительных функций и скорости отжима, а также от напряжения в сети электропитания. Время выполнения выбранной программы отображается на дисплее машины. Фактическое время стирки может несколько отличаться от значения на дисплее. Это нормально. «Производитель оставляет за собой право на внесение изменений в список доступных дополнительных функций. Могут быть добавлены или удалены некоторые дополнительные функции. «Скорость отжима может варьироваться в зависимости от выбранной программы, однако она не может превышать максимальную скорость отжима конкретной стиральной машины.» «Производитель оставляет за собой право вносить изменения в программы и вспомогательные функции, указанные в таблице. В то время как эти изменения не повлияют на работу машины, могут измениться этапы и длительности программ».

Индикативные значения для программ «Синтетика» (RU)

	Загрузка (кг)	Потребление воды (л)	Потребление электроэнергии (кВтч)	Продолжительность программы (мин.) *	Остаточное содержание влаги (%) **	Остаточное содержание влаги (%) **
					≤ 1000 g/m	> 1000 g/m
«Синтетика 60»	2.5	48	0.95	105'-135'	45	40
«Синтетика 40»	2.5	45	0.50	105'-135'	45	40

* Время выполнения выбранной программы отображается на дисплее машины. Фактическое время стирки может несколько отличаться от значения на дисплее.

** Значения остаточного содержания влаги могут отличаться в зависимости от выбранной скорости отжима.

4.3.7 Выбор дополнительных функций

Нужные дополнительные функции следует выбирать перед запуском программы. Всякий раз, когда была выбрана программа, при выборе соответствующей дополнительной функции начнет светиться соответствующий индикатор.



Индикаторы дополнительных функций, которые нельзя выбрать с текущей программой, мигают, и подается звуковой сигнал.

Кроме того, во время работы машины вы можете также выбрать или отменить дополнительные функции, совместимые с выполняемой программой после начала стирки. Если цикл стирки достиг стадии, на которой невозможно выбрать дополнительную функцию будет слышен звуковой сигнал и загорится индикатор соответствующей дополнительной функции.



Некоторые сочетания функций выбрать невозможно. В случае выбора функции, несовместимой с функцией, выбранной первой до запуска машины, включается функция, выбранная последней, а предыдущая функция отменяется. Например, если вы хотите выбрать функцию «Быстрая стирка» после того, как выбрали функцию «Добавление воды», то активной будет функция «Быстрая стирка», а функция «Добавление воды» будет отменена.

Если дополнительная функция несовместима с программой, выбрать ее нельзя (См. «Таблицу выбора программ и энергопотребления»).

В некоторых программах имеются дополнительные функции, которые должны работать одновременно с ней. Эти функции отменить невозможно. Рамка дополнительной функции светиться не будет, светиться будет только внутренняя область.

• Prewash (Предварительная стирка)

Предварительная стирка нужна только для сильно загрязненного белья. Не используйте предварительную стирку без необходимости, чтобы сэкономить электроэнергию, воду, моющие средства и время.

• Quick Wash (Быстрая стирка)

Эту функцию можно использовать с программами «Хлопок» и «Синтетика» Она сокращает время стирки, а также количество циклов полоскания для незначительно загрязненного белья.



При выборе этой дополнительной функции следует загружать в машину половину максимального количества белья, указанного в таблице программ.

• Extra Rinse (Дополнительное полоскание)

При использовании этой функции после основной стирки в дополнение к предусмотренным циклам полоскания выполняется еще один цикл. Таким образом, уменьшается опасность раздражения чувствительной кожи остатками моющего средства, что важно для детей, аллергиков и др.

4.3.8 Время окончания

С помощью функции «Время окончания» можно отложить начало выполнения программы на срок до 24 часов. После нажатия кнопки «Время окончания» отображается предполагаемое время, оставшееся до завершения программы. Если выбрано «Время окончания», загорается индикатор «Время окончания».

Чтобы функция времени окончания была включена, а программа завершилась по истечении заданного времени, нажмите кнопку «Пуск/Остановка» после настройки времени.

Если вы хотите отменить функцию времени окончания, нажмите кнопку «Вкл./Выкл.», чтобы выключить и включить машину.



При включении функции времени окончания не используйте жидкие моющие средства! На одежде могут появиться пятна.

- 1 Откройте дверцу загрузки, загрузите белье и добавьте моющее средство в распределитель и т.д.
- 2 Выберите программу стирки, температуру, скорость отжима и, при необходимости, выберите дополнительные функции.
- 3 Установите время окончания по своему выбору, нажав кнопку «Время окончания». Загорится индикатор времени окончания.
- 4 Нажмите кнопку «Пуск/Остановка». Запускается обратный отсчет времени. Символ «:» на индикаторе времени окончания начинает мигать.



Вы можете добавить белье, пока идет отсчет времени окончания. По завершении обратного отсчета индикатор времени окончания погаснет, начнется выполнение программы стирки, а на дисплее отобразится продолжительность выбранной программы.

По завершении выбора времени окончания время, отображаемое на экране, состоит из времени окончания и длительности выбранной программы.

4.3.9 Запуск программы

1. Для запуска программы нажмите кнопку «Пуск/Остановка».
2. Включится индикатор хода выполнения, указывающий, что программа начала работу.



Если в процессе выбора программы на протяжении 1-10 минут не будет запущена ни одна программа или не будет нажата ни одна кнопка, стиральная машина перейдет в выключенный режим. Дисплей и все индикаторы погаснут.

Если нажать кнопку «Вкл./Выкл.» машины, отобразятся индикаторы выбранных данных программы.

4.3.10 Блокировка дверцы загрузочного люка

Дверца загрузочного люка стиральной машины снабжена системой блокировки, предотвращающей возможность открывания дверцы при высоком уровне воды.

Когда дверца заблокирована, на панели светится светодиодный индикатор блокировки дверцы.

4.3.11 Изменение настроек после запуска программы

После начала программы вы можете выбрать следующие изменения.

4.3.11.1 Переключение машины в режим остановки:

Чтобы во время выполнения программы переключить стиральную машину в режим остановки следует нажать кнопку «Пуск/Остановка». Лампочка на индикаторе выполнения программы, показывающая состояние запуска или остановки и стадию выполнения программы, начнет мигать, предупреждая о переключении машины в режим остановки. Также, индикатор дверцы загрузочного люка тоже должен светиться, до тех пор, пока дверца не будет разблокирована. Когда можно будет открыть дверцу загрузочного люка, индикатор дверцы загрузочного люка погаснет, а индикатор стадии программы и световой индикатор «Пуск/Остановка» будут продолжать светиться.

Когда можно будет открыть дверцу загрузочного люка, индикатор дверцы загрузочного люка тоже погаснет, вместе с индикатором этапа программы стирки.

4.3.11.2 Изменение выбора дополнительных функций, скорости отжима и температуры

В зависимости от стадии выполнения программы можно выбирать или отменять дополнительные функции. См. раздел «Выбор дополнительных функций». Вы можете также изменить настройки скорости отжима и температуры стирки. См. разделы «Выбор скорости отжима» и «Выбор температуры».



Если изменение настроек запрещено, соответствующий индикатор трижды мигнет.

4.3.11.3 Добавление или извлечение белья

1. Нажмите кнопку «Пуск/Остановка», чтобы переключить машину в режим остановки. Индикатор этапа стирки, который выполнялся в момент остановки, начнет мигать.
2. Подождите, пока можно будет открыть дверцу загрузочного люка.
3. Откройте дверцу и добавьте или выньте белье.
5. Закройте дверцу загрузочного люка.
6. При необходимости измените настройки дополнительных функций, температуры и скорости отжима.
7. Для запуска машины нажмите кнопку «Пуск/Остановка».

4.3.12 Блокировка от детей

Используйте функцию блокировки от детей для предотвращения их вмешательства в работу машины. Этим вы можете предотвратить изменения выполняемой программы.



При включенной блокировке от детей можно включать и выключать машину кнопкой включения/выключения. При включении машины программа возобновит работу с того момента, на котором она была прервана.

4.3.12.1 Чтобы включить режим блокировки от детей:

Нажмите и удерживайте в течение 3 секунд 2-ю кнопку дополнительных функций.

Дисплей выбора программы на панели отобразит индикатор «CL Op». При отображении этого предупреждения вы можете отпустить кнопку 2-й дополнительной функции.

4.3.12.2 Чтобы отменить режим блокировки от детей:

Нажмите и удерживайте в течение 3 секунд 2-ю кнопку дополнительных функций. Дисплей выбора программы на панели отобразит индикатор «CL Off».

4.3.13 Отмена программы

Программа отменяется, если машину выключить и включить снова. Нажмите и удерживайте кнопку «Вкл./Выкл.» в течение 3 секунд.



Если при включенной блокировке от детей нажать кнопку включения/выключения, программа отменена не будет. Сначала нужно отменить блокировку от детей.

Если вы хотите открыть дверцу загрузочного люка после отмены программы, но это невозможно из-за того, что уровень воды в машине выше нижней кромки загрузочного люка, поверните ручку выбора программ в положение программы Слив+Отжим и слейте воду из машины.

4.3.14 Завершение программы

По завершении программы на дисплее отображается световой индикатор окончания программы.

Если не нажимать кнопку в течение 10 минут, машина перейдет в выключенный режим.

Дисплей и все индикаторы погаснут.

Если нажать кнопку «Вкл./Выкл.» машины, отобразятся индикаторы выполненных этапов программы.

4.3.15 Особенности «Режима ожидания» вашей машины.

Машина автоматически перейдет в выключенный режим, если после включения машины с помощью кнопочного выключателя не будет запущена какая-либо программа, либо не будет выполнена другая процедура на стадии выбора, либо не будет выполнено никаких действий в течение двух минут после того, как выбранная вами программа закончилась. Дисплей и все индикаторы погаснут. Если нажать кнопку «Вкл./Выкл.» машины, отобразятся индикаторы выбранных данных программы. Перед тем, как запустить программу, проверьте точность вашего выбора. При необходимости повторите их. Это не является неисправностью.

4.4 Обслуживание и чистка

Регулярная чистка изделия позволит продлить срок его службы и избежать многих проблем.

4.4.1 Чистка распределителя моющих средств

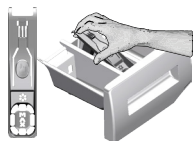

Регулярно очищайте распределитель моющих средств (каждые 4-5 циклов стирки), чтобы избежать отложений стирального порошка. Поднимите заднюю часть сифона, чтобы его вынуть, как показано на рисунке.

Если в отделении для кондиционера начинает скапливаться смесь воды и кондиционирующего средства, превышающая нормальный объем, сифон следует очистить.

- 1 Чтобы вынуть из машины распределитель моющих средств, нажмите на сифоне в отделении для кондиционера на точку, указанную пунктиром, и потяните распределитель на себя.
2. Промойте распределитель моющих средств и сифон в раковине большим количеством теплой воды. Чтобы остатки моющего средства не попали на кожу, осуществляйте очистку в перчатках и при помощи щетки.
- 3 После чистки вставьте распределитель на место и проверьте, правильно ли он установлен.

4.4.2 Чистка дверцы загрузочного люка и барабана

Для моделей с программой очистки барабана см. Эксплуатация машины — Программы. Для моделей без очистки барабана выполните следующие действия, чтобы очистить барабан.

Выберите дополнительную функцию **Добавить воды** или **Дополнительное полоскание**. Используйте **программу** Хлопок без предварительной стирки. Установите **температуру на уровень, рекомендованный в инструкции к средству для очистки барабана, которое могут предоставлять официальные сервисные центры**. Запустите эту программу **без загрузки белья в машину**. Перед запуском программы засыпьте 1 пакетик специального средства для очистки барабана (если специальное средство недоступно, засыпьте не более 100 г порошка для удаления накипи / моющего средства) в отделение распределителя моющих средств, предназначенное для основной стирки (отделение номер «2»). Если средство для удаления накипи / моющее средство выпускается в виде таблеток, положите только одну таблетку в отделение для основной стирки номер «2». По завершении программы вытрите уплотнительную манжету изнутри чистой тканью.



Очистку барабана следует производить каждые 2 месяца.

Используйте только те средства от накипи / моющие средства, которые предназначены для стиральных машин.



После каждой стирки проверяйте барабан на наличие посторонних предметов.

Если показанные на рисунке отверстия заблокированы, очистите их с помощью зубочистки.

Наличие в барабане посторонних металлических предметов приведет к образованию пятен ржавчины. Для очистки поверхности барабана используйте средства для чистки нержавеющей стали.

Ни в коем случае не используйте металлические или проволочные мочалки. Это может повредить окрашенные, хромированные или пластиковые поверхности.

4.4.3 Чистка корпуса и панели управления

Вымойте корпус машины мыльным раствором или мягким моющим средством и вытрите досуха мягкой тканью.

Для чистки панели управления пользуйтесь только мягкой влажной тканью.

4.4.4 Очистка фильтров впускных патрубков

Фильтры находятся на концах впускных патрубков для воды на задней стенке машины, а также на концах заливных шлангов в местах подсоединения к водопроводным кранам. Эти фильтры предотвращают попадание в стиральную машину посторонних веществ и грязи из водопровода. По мере загрязнения фильтры следует очищать.

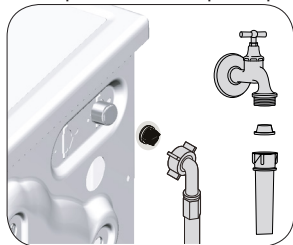

1. Закройте краны.
2. Снимите гайки на заливных шлангах для доступа к фильтрам на клапанах впускных патрубков. Очистите их подходящей щеточкой. Если фильтры чрезвычайно загрязнены, снимите их с помощью щипцов и очистите надлежащим образом.
3. Извлеките фильтры из прямых концов заливных шлангов вместе с прокладками и тщательно промойте под струей воды.
4. Аккуратно замените прокладки и фильтры и затяните их гайки вручную.

4.4.5 Слив оставшейся воды и очистка фильтра насоса

Стиральная машина оснащена системой фильтров, которая предотвращает попадание в крыльчатку насоса твердых предметов (пуговиц, монет, волокон ткани и т.п.) во время слива воды. Это обеспечивает беспрепятственный слив воды и позволяет продлить срок службы насоса.

Если слив не выполняется нормально, фильтр насоса засорен. Фильтр следует очищать по мере загрязнения, но не реже одного раза в 3 месяца. Перед очисткой фильтра насоса необходимо слить воду.

Кроме того, необходимо полностью сливать воду из машины перед транспортировкой (например, при переезде в другую квартиру) или в случае опасности замерзания воды.



ВНИМАНИЕ: Наличие посторонних предметов в фильтре насоса может привести к повреждению машины или к сильному шуму во время работы.

ВНИМАНИЕ: Если изделие не используется в течение длительного времени, закройте кран, отсоедините шланг подачи и слейте воду из машины, чтобы исключить возможность ее замерзания.

ВНИМАНИЕ: Закрывайте водопроводный кран, к которому подсоединен шланг подачи воды, после каждого использования.

Чтобы слить воду и очистить загрязненный фильтр, выполните следующее:

- 1 Отключите машину от электрической сети (выньте вилку из розетки).



ВНИМАНИЕ: Температура воды в машине может достигать 90 °С. Чтобы избежать ожогов, осуществляйте очистку фильтра после остывания воды в машине.

2. Откройте крышку фильтра.

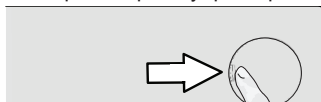

3 Следуйте процедурам спуска воды, описанным ниже.

Если машина не оснащена шлангом аварийного слива, то для слива воды:

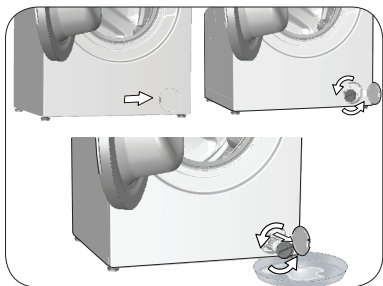

- a. Разместите вместительную емкость напротив фильтра для того, чтобы собрать воду, которая будет вытекать из фильтра.
- b. Понемногу поворачивайте фильтр насоса против часовой стрелки, ослабляя его, пока не начнет выливаться вода. Слейте воду в установленную перед фильтром емкость. Всегда держите под рукой тряпку для сбора пролитой воды.
- c. Когда вода перестанет вытекать, полностью выверните фильтр и выньте его из машины.

4 Очистите внутреннюю часть фильтра и пространство вокруг крыльчатки насоса от мусора и волокон.

5. Замените фильтр.

6. Чтобы закрыть крышку фильтра, состоящую из двух частей, прижмите выступ на крышке. Чтобы закрыть цельную крышку фильтра, сначала вставьте на место выступы снизу крышки и затем прижмите верхнюю часть крышки.

Проблема	Причина	Решение
Программа не запускается после закрытия двери.	Не была нажата кнопка «Пуск»/«Пауза»/«Отмена».	* Нажмите кнопку «Пуск»/«Пауза»/«Отмена».
	При чрезмерной загрузке дверца загрузочного люка может плохо закрываться.	* Уменьшите объем белья для стирки и убедитесь в том, что дверца загрузочного люка правильно закрылась.
Невозможно запустить или выбрать программу.	Стиральная машина переключилась в режим самозащиты из-за нарушения подачи воды или электроэнергии (например, падение напряжения в сети, давления воды и т.п.).	* Нажмите и удерживайте кнопку «Вкл./Выкл.» в течение 3 секунд. (див. «Скасування програми»)
В машине есть вода.	В стиральной машине может оставаться немного воды, использованной в процессе контроля качества на предприятии-изготовителе.	* Это не является неисправностью и не представляет опасности для машины.
Машина не наполняется водой.	Закрывает водопроводный кран. Перегиб заливного шланга.	* Откройте водопроводные краны. * Выровняйте шланг.
	Засорился фильтр патрубков подачи воды.	* Очистите фильтр.
Вода из машины не сливается.	Открыта дверца загрузочного люка.	* Закройте дверцу.
	Сливной шланг засорился или перекручен.	* Прочистите или выровняйте шланг.
Машина сильно вибрирует или шумит.	Засорился фильтр насоса.	* Очистите фильтр насоса.
	Машина стоит неустойчиво.	* Отрегулируйте ножки, чтобы выровнять машину.
	В фильтр насоса попал посторонний предмет.	* Очистите фильтр насоса.
	Не сняты транспортировочные предохранительные болты.	* Удалите транспортировочные предохранительные болты.
	Загружено слишком мало белья.	* Загрузите в машину больше белья.
Протечка воды под днищем стиральной машины.	Загружено слишком много белья.	* Выньте из машины часть белья или распределите его равномерно вручную.
	Машина наклонена, поскольку под ножку попал посторонний предмет.	* Уберите посторонний предмет, чтобы выровнять машину.
	Сливной шланг засорился или перекручен.	* Прочистите или выровняйте шланг.
Машина остановилась вскоре после запуска программы.	Засорился фильтр насоса.	* Очистите фильтр насоса.
	Стиральная машина может временно остановиться из-за падения напряжения в сети.	* Она возобновит работу после восстановления нормального напряжения.
Поступающая в машину вода сразу же сливается.	Сливной шланг установлен слишком низко.	* Подсоедините сливной шланг, как описано в руководстве по эксплуатации.
Во время стирки вода в машине не видна.	Снаружи уровень воды в стиральной машине не виден.	* Это не является неисправностью.
Дверца загрузочного люка не открывается.	Замок дверцы заблокирован, поскольку в машине есть вода.	* Чтобы слить воду, запустите программу «Слив» или программу «Отжим».
	Машина греет воду или выполняет цикл отжима.	* Дождитесь завершения программы.
	Включена блокировка от детей. Замок дверцы будет разблокирован через несколько минут после завершения программы.	* Подождите несколько минут, пока замок дверцы будет разблокирован.
Стирка длится дольше, чем указано в руководстве. (*)	Дверца загрузочного люка может не открываться из-за действующего на нее давления.	* Возьмитесь за ручку и потяните дверцу загрузочного люка от себя и к себе, чтобы разблокировать и открыть ее.
	Слабый напор воды.	* Машине требуется больше времени, чтобы набрать столько воды, сколько необходимо для качественной стирки, поэтому время выполнения программы увеличивается.
	Низкий уровень напряжения в электрической сети.	* При низком напряжении в электрической сети время выполнения программы увеличивается во избежание некачественной стирки.
	Низкая температура поступающей воды.	* В холодное время года для нагрева воды требуется больше времени. Время стирки также может быть увеличено во избежание некачественной стирки.
	Увеличилось число полосканий и/или количество воды для полоскания.	* Для улучшения полоскания машина увеличивает количество воды и при необходимости выполняет дополнительный цикл полоскания.
Возможно, из-за избыточного количества моющего средства образовалась обильная пена, и включилась автоматическая система контроля пенообразования.	* Используйте рекомендованное количество моющего средства.	

Проблема	Причина	Решение
Не производится обратный отсчет времени, оставшегося до окончания программы (в моделях с дисплеем) (*)	Таймер может остановиться на этапе набора воды.	* Индикатор таймера не показывает обратный отсчет, пока машина не наберет необходимое количество воды. Машина ожидает, пока не наберется достаточное количество воды, чтобы избежать некачественной стирки из-за недостатка воды. После этого таймер возобновит обратный отсчет.
	Таймер может остановиться на этапе нагревания воды.	* Индикатор таймера не показывает обратный отсчет, пока вода в машине не нагреется до нужной температуры.
	Таймер может остановиться на этапе отжима.	* Возможно, сработала система автоматического контроля балансировки из-за неравномерного распределения белья внутри барабана.
Не производится обратный отсчет времени, оставшегося до окончания программы. (*)	Возможно, нагрузка в машине распределена неравномерно.	* Возможно, сработала система автоматического контроля балансировки из-за неравномерного распределения белья внутри барабана.
Машина не переключается на режим отжима. (*)	Возможно, нагрузка в машине распределена неравномерно.	* Возможно, сработала система автоматического контроля балансировки из-за неравномерного распределения белья внутри барабана.
	Стиральная машина не перейдет в режим отжима, если вода не будет слита полностью.	* Проверьте фильтр и сливной шланг.
	Возможно, из-за избыточного количества моющего средства образовалась обильная пена, и включилась автоматическая система контроля пенообразования.	* Используйте рекомендованное количество моющего средства.
Низкое качество стирки: Выстиранное белье имеет серый оттенок. (**)	Белье долгое время стиралось при недостаточном количестве моющего средства.	* Используйте рекомендованное количество моющего средства в соответствии со степенью жесткости воды и типом белья.
	Белье долгое время стиралось при низкой температуре.	* Выбирайте температуру стирки в соответствии с типом белья.
	Недостаточное количество моющего средства при высокой жесткости воды.	* При стирке в жесткой воде с недостаточным количеством моющего средства на белье оседают частицы жира, и белье со временем приобретает серый оттенок. Избавиться от такого серого налета довольно трудно. Используйте рекомендованное количество моющего средства в соответствии со степенью жесткости воды и типом белья.
	Слишком много моющего средства.	* Используйте рекомендованное количество моющего средства в соответствии со степенью жесткости воды и типом белья.
Низкое качество стирки: Белье не отстирывается, и на нем остаются пятна. (**)	Недостаточное количество моющего средства.	* Используйте рекомендованное количество моющего средства в соответствии со степенью жесткости воды и типом белья.
	Загружено слишком много белья.	* Не перегружайте машину сверх меры. Загружайте количество белья в соответствии с рекомендациями в таблице «Описание программ».
	Программа и температура выбраны неверно.	* Выбирайте программу и температуру стирки в соответствии с типом белья.
	Неподходящее моющее средство.	* Используйте высококачественные моющие средства, предназначенные для стиральных машин.
	Слишком много моющего средства.	* Кладите моющее средство в соответствующее отделение распределителя. Не смешивайте стиральный порошок и отбеливатель.
Низкое качество стирки: На белье остаются жирные пятна. (**)	Барабан уже давно не чистился.	* Регулярно очищайте барабан. Инструкции по очистке см. в 4.4.2.
Низкое качество стирки: Белье имеет неприятный запах. (**)	В результате постоянной стирки при низкой температуре и/или с использованием коротких программ в барабане накапливается слой бактерий, которые издают неприятный запах.	* После стирки оставляйте приоткрытыми распределитель моющих средств и дверцу загрузочного люка. Таким образом, внутри машины не сможет образовываться влажная среда, благоприятная для роста бактерий.

Проблема	Причина	Решение
Цветное белье линяет. (**)	Загружено слишком много белья.	* Не перегружайте машину сверх меры.
	Моющее средство отсырело.	* Храните моющие средства в закрытой таре в сухом прохладном месте.
	Выбрана слишком высокая температура стирки.	* Выбирайте программу и температуру стирки в соответствии с типом и степенью загрязнения белья.
Машина плохо полощет белье.	Качество полоскания зависит от количества, марки и условий хранения используемого порошка.	* Используйте моющие средства для стиральных машин, предназначенные для данного типа белья. Храните моющие средства в закрытой таре в сухом прохладном месте.
	Моющее средство загружено не в то отделение распределителя.	* Если загрузить моющее средство в отделение для замачивания, когда замачивание не используется, машина может забрать это средство в процессе полоскания или применения кондиционера. Кладите моющее средство в соответствующее отделение распределителя.
	Засорился фильтр насоса.	* Проверьте фильтр.
После стирки белье стало жестким. (**)	Пережат сливной шланг.	* Проверьте сливной шланг.
	Недостаточное количество моющего средства.	* При стирке в жесткой воде с недостаточным количеством моющего средства белье со временем становится жестким. Используйте нужное количество моющего средства в соответствии со степенью жесткости воды.
	Моющее средство загружено не в то отделение распределителя.	* Если загрузить моющее средство в отделение для замачивания, когда замачивание не используется, машина может забрать это средство в процессе полоскания или применения кондиционера. Кладите моющее средство в соответствующее отделение распределителя.
Белье не имеет запаха кондиционера. (**)	Возможно, моющее средство смешано с кондиционером.	* Не смешивайте кондиционер с моющим средством. Промойте и очистите распределитель горячей водой.
	Моющее средство загружено не в то отделение распределителя.	* Если загрузить моющее средство в отделение для замачивания, когда замачивание не используется, машина может забрать это средство в процессе полоскания или применения кондиционера. Промойте и очистите распределитель горячей водой. Кладите моющее средство в соответствующее отделение распределителя.
	Возможно, моющее средство смешано с кондиционером.	* Не смешивайте кондиционер с моющим средством. Промойте и очистите распределитель горячей водой.
Остатки моющего средства в распределителе моющих средств. (**)	Моющее средство было загружено во влажный распределитель.	* Вытирайте насухо распределитель перед загрузкой моющего средства.
	Моющее средство отсырело.	* Храните моющие средства в закрытой таре в сухом прохладном месте.
	Слабый напор воды.	* Проверьте давление воды.
	Моющее средство в отделении основной стирки намокло во время набора воды для предварительной стирки. Засорились отверстия в отделении распределителя моющих средств.	* При необходимости прочистите эти отверстия.
	Проблема с клапанами распределителя моющих средств.	* Обратитесь в фирменный сервисный центр.
	Возможно, моющее средство смешано с кондиционером.	* Не смешивайте кондиционер с моющим средством. Промойте и очистите распределитель горячей водой.
	Барабан уже давно не чистился.	* Регулярно очищайте барабан. Инструкции по очистке см. в 4.4.2.

Проблема	Причина	Решение
Повышенное пенообразование. (**)	Моющее средство не подходит для использования в данных стиральных машинах.	* Используйте моющие средства, предназначенные для стиральных машин.
	Слишком много моющего средства.	* Используйте только необходимое количество моющего средства.
	Моющее средство хранилось в неподходящих условиях.	* Храните моющие средства в закрытом и сухом месте. Не храните их в местах с повышенной температурой.
	При стирке некоторых тканей с ячеистой структурой, например, тюля, образуется обильная пена.	* Для белья такого типа используйте меньшее количество моющего средства.
	Моющее средство загружено не в то отделение распределителя.	* Кладите моющее средство в соответствующее отделение распределителя.
Из распределителя моющих средств выходит пена.	Кондиционер используется преждевременно.	* Возможно, возникли проблемы с клапанами распределителя моющих средств. Обратитесь в фирменный сервисный центр.
	Слишком много моющего средства.	* Размешайте 1 столовую ложку кондиционера в 0,5 литра воды и залейте в отделение основной стирки распределителя моющих средств. * Используйте моющие средства, соответствующие программам стирки, с учетом норм загрузки белья (см. таблицу «Описание программ»). При использовании дополнительных средств, таких как пятновыводители, отбеливатели и т. п., количество моющего средства следует уменьшить.
После завершения программы белье остается мокрым. (*)	Возможно, из-за избыточного количества моющего средства образовалась обильная пена, и включилась автоматическая система контроля пенообразования.	* Используйте рекомендованное количество моющего средства.
(*) Если белье в барабане распределено неравномерно, машина не переключается на отжим во избежание повреждения самой машины и окружающих предметов. Белье следует перераспределить и снова запустить отжим.		
(**) Барабан уже давно не чистился. Регулярно очищайте барабан. См. 4.4.2		
	ВНИМАНИЕ: Если с помощью этих рекомендаций устранить проблему не удается, обратитесь в фирменный сервисный центр. Не пытайтесь отремонтировать неисправное изделие самостоятельно.	

Изготовитель: «Arcelik A.S.»

Юридический адрес: Караач Джаддеси № 2-6 34445 Сютлюдже Стамбул, Турция (Karaağaç Caddesi No:2-6 Sütlüce, 34445, Turkey)

Произведено в Турции

Импортер на территории РФ: ООО «БЕКО»

Юридический адрес: 601010, Владимирская область, Киржачский район, завод «БЕКО»

Информацию о сертификации продукта Вы можете уточнить, позвонив на горячую линию 8-800-200-23-56.

Дата производства включена в серийный номер продукта, указанный на этикетке, расположенной на продукте, а именно: первые две цифры серийного номера обозначают год производства, а последние две – месяц. Например, "10-100001-05" обозначает, что продукт произведен в мае 2010 года.





www.beko.com